新京日日新聞 夕刊 五月八日
發行所 新京日日新聞社
發行人 十河榮忠
編輯人 和波熊
印刷人 水越内之介

床廻材 棧甲板 ベニヤ板 家具裝飾
滿洲 吉川商會 電③ 二九二三 五六九五

土建金融圓滑化 合理的調整圖る 信用保證組合を新設

土建界未曾有の繁忙にも拘らず土建資材、勞働力等の獲得難に處して政府は嚢に土建統制を斷行することに決したが、他面土建界殷盛に伴ふ土建資金に計畫性を附與することを計畫今後の土建金融を統制すると同時にその圓滑化を期することになつた、從前の土建金融狀況は資本力の大なる組にあつては組自身の信用によつて興銀より貸出を仰いでゐたが弱小の組にあつては自然信用方面より貸出が制限される結果、業務の遂行にも支障を來すことが尠くなく從つて之等弱小業者が事業を强行せんがために資金を仰ぐ場合には土建協會内に併置せられた共濟部の保證によつて調達するの餘儀なき狀態であつて自然土建金融は信用の度合によつて二本建とならざるを得なかつたものである

しかして興銀における土建金融は昨年度約六、七千萬圓の見當に達する有樣であつたゝめ工事量の點において約倍額の增加が豫想せられる本年度においては興銀の土建金融は優に一億を凌駕することが必至と見られてゐるこの關係上興銀の立場においても煩雜性を除く意味において一本建の貸出方法が要望されてゐたのであつて偶々土建統制の具體化によつて土建金融も土建業者の總需要資金を一ケ所に集中、物資、資材關係、工事量と睨み合した適正なる保障を行ひ興銀より貸出しを行はしめる方法について研究された結果土建統制法の施行と同時に土建協會に信用保證組合（假稱）を設立協會員の需要資金は一應此處に集中する方針を確立するに至つた

右保證組合（假稱）の設立に當つてその性質を如何にすべきかについては目下尚研究中であるが、これが基本金としては政府、滿鐵その他大企業家の出資に仰ぐことゝなる模樣である

實施具體策成る 五ケ年計畫協議開會

滿洲產業五ケ年計畫第三年度の實績報告ならびに第四年度實施方策協議會は八日午前九時より新京軍人會館會議室に於いて開催 關東軍梅津司令官以下各關係官、總務廳星野長官、薄田、谷兩次長及各處長、產業、經濟、交通各部大臣及次長、局長、司科長、關東局大津總長以下各部長、協和會橋本中央本部長、皆川總務部長、會社側吉野滿業副總裁、昭和製鋼社長小日山、河本滿炭理事長その他關係各特殊會社理事長、社長等約二百三十名出席 神田企畫處長開會の挨拶を述べ續いて薄田總務廳次長より第三年度に於ける實績の一般概況について詳細なる報告をなし、これに引續き特殊會社の各擔當部門別の第三年度實績につき詳細なる報告があつて午前の日程を終つた、午後は星野總務長官より第四年度（本年度）實施方策大綱並に關東軍司令官の致詞があり、政府當局と各特殊會社の擔當部門に於ける實績及び本年度に於ける實施大綱に關する質疑應答を行ひ午後六時頃閉會の豫定である

官吏制度の大改革

【東京發國通】政府は去る第七十五議會において米内首相より言明せる全般的の官吏統制改革の斷行を期すべく、内閣三長官において銳意成案を急いでゐたが、十日閣議で檢討の後、可及的速かにこれが實現を期することに決定 更に同日の閣議においては物價對策審議會において審議を進めつゝある物價、物資等經濟問題を取上げ審議會と並行して今後の戰時經濟政策の確立を圖るべく協議することとなつた

平島滿鐵支社長

滿鐵新京支社長平島敏夫氏は九日奉天で開催される重役會議に出席のため八日午後一時四十分發列車で赴奉した

砲兵部隊火蓋を切る〔南支戰線〕

沘源城頭に日章旗

【〇〇八日發國通】わが川俣、的野、井手、江波の河南作戰各部隊は七日拂曉來孫連仲、湯恩伯兩軍の本據たる沘源に迫り猛攻中であつたが午後三時遂にこれに突入城頭高く日章旗を飜し引續き周邊一帶の殘敵を掃蕩しつゝ進擊續行中である

農本立國 國民總動員 （中）

東亜新秩序建設の樞軸的據點と云ひ慣らされた言葉に實質的な内容を與へ單なる理想論的、觀念論的美名でなく眞に具體的なものとするためには如何なる努力を拂つてもこの食糧基地としての役割を果さなくてはならないのである、その重要性の故に政府においても特に愼重眞劍なる態度を以てこれに臨み過般の全國省長會議においても中央側における指示並にこれに對する地方側の意見開陳は從來の省長會議に類例を求め得ざる程、眞摯活潑な討議を重ね滿洲國行政の方向が從來の產業五ケ年計畫一本槍で鑛工業重點主義から飛躍して農業振興、農產物增産にも同樣の重さで重點を置く農工併進主義をとると云ふ根本方針が明示され、具體的運營方策の樹立に當つても從來の如く中央側から天下り的にデスク・プランを押しつける一方的な方法は極力これを避け地方側も地方の實情と中央の要望のマッチに努力を拂ひ中央、地方それぞれの立場からする綜合審議が行はれ劃一主義によらざる實態に即した方策樹立の態勢が確立され更に農產物增殖計畫の樹立に當つては單に農產物增殖の直接方策のみでなく、間接方策として勞力物價等の關聯をも考慮する綜合の方向を明らかにしたのであつた

食糧基地の役割 農產物增殖に新使命負ふ

併し乍ら米穀增産を應急的第一義とする農產物は一方において米穀の價格に原因する滿鮮人の米食化、他作物の價格との關係からする水田の改廢問題などとあつて、前途に困難は山積してをり且又農產物の增產は本質的に一定の結果を生む機械的なものでなくて國民一人一人が農を敬ひ農產物の一粒たりとも無駄にせずと云ふ心構へが絕對に必要な要件とされこの面から農產物の增產は先づ精神運動でなくてはならぬとの理由が成り立つもので星野總務長官も省長會議における挨拶中、農を大にして「官民および中央地方一致し滿洲國民は何人も一粒たりとも多くの穀物を產出しようと云ふ積極的協力の氣持ちを持つてこれを實行してゆかねばならぬ」と述べ協和會においてもこれと相呼應して分會運動による農產物增產の一大國民運動を展開することゝなつたのである

興亜食糧政策の一環として揭げられた滿洲國の十ケ年五千萬瓲の農產物增產目標に對し計畫遂行の第一義的重要部面たる精神運動展開のため協和會ではこれを敬農愛耕運動と名づけ國民運動として取り上げ貯蓄獎勵石炭節約、廢品回收等一貫する協和會の社會運動部面たる富家强國運動の重要なる一翼として農村分會による廣汎なる運動を樞軸とし義勇奉公隊、青少年團、青訓生、一般會員等の綜合的國民運動として展開することゝなつた、敬農愛耕運動は四項による要領から成り立つものであるが、その第一は農產物增産趣旨の徹底である

これは協和會運動の重要なる一面をなす宣德工作によつて行はれるものであるが、王道政治下に既に八年の日子を過したとは云ひ乍ら國家的觀念の稀薄な農民を對照とする場合、最も重要なる項目をなすもので實に敬農愛耕運動の核心をなすものであると斷言するも過言ではない即ちこの敬農愛耕運動はたゞに國内的問題に止まらずして興亜食糧政策の一環をなすもので、日滿不可分を骨格とし東亜新秩序建設の樞軸的據點たる滿洲國の果すべき崇高なる任務のため鑛工業重點主義と第二義的にも考へられ勝ちであつた農業が再び第一義的な重さを確認され農本立國が第一線に現れるに至つたもので併せて滿洲國の眞の姿が顯現されて農民生活の向上安定に資さんとするものであると考へてゐる計畫内容と方針の徹底をこの宣德工作の主眼としてゐるが、これによる全國民の敬農愛耕精神の作興の成否は同時に增産の成否を決するものであり運動に期待すると共に全國民の積極的參加が強く望まれるものである

近東諸國と折衝 通商關係調整に着手

【東京發國通】歐洲戰亂擴大による國際通商關係の異常化に對處し外務省では中南米諸國を始め各國との間に現實に即した貿易諒解の成立に努めて來たが今回近東諸國との間にも貿易促進を眼目とする通商關係の調整が進められる事となつた即ちトルコとの貿易は同國の嚴重なる貿易管理によつて最近は著しくわが方の不利となり昨年においてはわが輸出は八十七萬餘圓に對し同國よりの輸入は二百一萬七千圓と百萬圓以上の入超を示してゐるので、この片貿易を調整すると共に兩國の貿易促進に努める方針である、またシリヤとの通商關係はわが方が著しく出超にあるところ最近同國は對日輸入の決濟をシリア法によつて行ひつゝあるためわが輸出資金が凍結する損れがあるので、これが改善方につき折衝を重ねてゐる この他アフガニスタン、ペルシヤ、イラク並にアラビヤ諸國との間にも彼我の通商促進の具體的交渉を開始することになり、近くそれぞれ出先に對し折衝方を訓電することになつた、なほギリシヤとの貿易關係は同國の貿易管理實施の結果昭和十一年以降わが方の入超を見てゐるので同國との間にも本邦品輸入緩和方につき折衝が行はれる筈である

伊の警戒的態度 嵐の中を駐伊英大使歸任

【ローマ七日發國通】ローレン駐伊イギリス大使は六日夜遽くイギリスからローマに歸任したが、七日早曉までノイルチャールズ代理大使と重大協議を遂げた、ローレン大使は今明日中にチアノ外相と會見して地中海の事態に對する意見の交換をなす模樣で、同時にポンセ佛大使、フイリップス米大使とも協議を行ふらしく當地外交界は異常に緊張してゐる、なほイタリー側は英佛海軍の地中海集結及び碇泊地變更などの報道はイタリー政府の最も警戒するところで英佛がかかる行動を繼續すれば最惡なる事態の起る可能性ありとして警戒的態度を示してゐる

曹亞範射殺さる 楊匪の部下内訌全滅

さきに射殺された匪首楊靖宇の片腕たる匪首曹亞範は部下のため射殺されたことが五日夜現場檢視の結果判明、〇〇部隊では七日午後五時半左の如く發表した 〇〇部隊大井中尉は元曹亞範の有力な部下姜および射殺の現場に最後までつ居合せてゐた歸順匪をつれて五月五日夜曹亞範射殺の現場に到着、死體檢屍の結果曹亞範の死體たることを確認內訌により曹亞範は部下のため射殺されたことが判明した、すなはち曹亞範等は楊靖宇殪れし後も執拗なる抵抗を續けつゝあつたが、軍警討伐隊の寧日なき猛追に疲勞困憊糧食は缺乏し補給の途なく部下は愈よ最期の迫り來れるを感じ、曹が部下を射殺したことなどにより歸順を欲するものと欲せざるものとの二派に分れ遂に内訌を起し部下の王以下は歸順を欲せざる曹を四月八日頃金州、濛江縣境附近の濛江方面廿キロの密林間において射殺したものであり曹の部下は同志討ちのため殆ど全滅するに至つた

情報によれば安徽省東部地區の反共派中央軍一ケ團（砲二門を有す）は同地區武裝團たる下柱東匪二百、李少唐匪百、謝黑頭匪二百と合し三隊に分れ合肥附近青龍廠にある新四軍遊擊縱隊の一部を攻擊、またその前衛合肥北方徐莊圩新四軍を包圍攻擊、數刻に及ぶ激戰の後遂にこれを擊破し夜に入りて青龍廠を占據した

勞働總同盟にも解散命令必至か 內務厚生兩省對策を考究

【東京發國通】結黨大會を前に遂に七日結社禁止命令を受けた勤勞國民黨結成準備會の母體たる勞働總同盟に對する政府今後の取扱方針は極めて注目されてゐるが、政府としては目下のところ總同盟に對しても直ちに解散命令を發する意向ではないが、總同盟が勞働運動の新たなる指導方針として確立された產業報國運動に對しても極めて消極的態度を示してゐる等の如き從來の動向に徵しても現狀のまゝでは時局に適應せざるものとの見解を持し內務、厚生兩當局において總同盟に對する今後の方針につき考究を進めて居り、主管省たる厚生省當局は近く總同盟の幹事を招致して何等かの意思表示をなすものとみられてゐる

片山哲氏、兒玉內相と會見

【東京發國通】結社禁止命令を受けた安部磯雄氏を黨首とする新黨國民黨結黨準備委員會では七日午後片山哲氏が警視廳に菊池特高部長を訪問、結社禁止命令に對する當局の意向を打診したが、更に八日兒玉內相に會見を求めて內務當局の方針を具體的に聽取したうへ今後の善後策を講ずることになつた

蔣共爭鬪深刻を加ふ

【濟南七日發國通】今次新政府の確立に伴ひ從來よりの蔣共相剋は益す深刻の度を加へ各地に激烈な衝突が惹起されてゐるが確實なる

大北電信の營業權を接收 日本の業務を全廢

【東京發國通】遞信省發表 デンマーク國大北電信會社は夙にシベリアを經由する歐亜連絡電信線を經營し、わが國においては明治四年以來政府の特許を得て長崎、浦鹽及び上海よりの海底電信線を陸揚げし局を設けて外國通信の運用を行つてゐたが、これ等電信事業の政府專掌を建前とするわが國においては租界的存在をなすものであつて種々の點において支障が尠くなかつたので、遞信省は本年三月中旬會社の極東總支配人ポールセン氏と十數回に亘り會談、右に對する根本的措置につき協議した結果、わが方の主張を認め本年六月一日をもつて長崎における會社の營業權を帝國政府に返還すると共に昭和十八年四月三十日までを限り本邦における會社の海底線業務を全廢することに圓滿妥結をみるに至つた

東北通過 獨、洪に要請

【ニューヨーク七日發國通】七日のU・Pブダペスト電によればドイツ政府は近くハンガリー政府に對し一朝有事の場合におけるドイツ軍隊のハンガリー領カルパト・ウクライナ地方通過許可を要請する意向であると、一說によれば右要求は既にハンガリー政府に提出濟であるともいはれるが何れも確報ではない

竹内大同炭礦理事逝去

【大同七日發國通】社務を帶びて來同中、五日晉北ホテルで腦溢血のため卒倒、人事不省に陷つた大同炭礦理事竹內元平氏は七日午前十時廿五分遂に逝去した、享年五十四

人事往來

着京

▲太田雅夫氏（撫順炭礦次長）八日來京三國ホテル ▲荻茂氏（內外綿會社）同 ▲志浦昇吾氏（日滿商事社員）同 ▲深山達藏氏（撫順炭礦）同 ▲中村三郎氏（寶隆洋行）同 ▲西田清三氏（奉天貿易商）同 ▲平倉文夫氏（滿洲蓄音機）同大都ホテル ▲大澤清一氏（東拓社員）同 ▲水內忠氏（滿洲工廠取締）同 ▲富田富二氏（會社員）同 ▲渡邊常作氏（安東商工公會）同蓬萊ホテル ▲松永工一氏（通化省東邊道開發）同 ▲林絹之介氏（本溪湖特殊鑛常務）同櫻ホテル ▲石井清氏（會社員）同 ▲權平武氏（哈爾濱滿鐵社員）同 ▲猿渡義雄氏（齊々哈爾滿鐵社員）同 ▲石原文重氏（哈爾濱糧穀會社）同松屋ホテル ▲小山信夫氏（鴻池天滿織物會社工場長）同 ▲長屋準氏（大阪電々社員）同 ▲神尾憲一氏（滿洲パルプ）同滿蒙ホテル ▲國吉達夫氏（吉林省公署）同 ▲森澤源太郎氏（鑛業開發）同

出發

▲淺野武雄氏 東京へ ▲池內宏氏 哈爾濱へ ▲高橋清氏 同 ▲田村半三氏 大連へ ▲松村貫一氏 奉天へ ▲岡本忠次郎氏 哈爾濱へ ▲成毛與十郎氏 同 ▲吉富勝輔氏 奉天へ ▲今井克吉氏 奉天へ ▲日向源之助氏 哈爾濱へ ▲山內宗太郎氏 東京へ ▲早川德次氏 同 ▲森村西三氏 奉天へ ▲山地基逸氏 同 ▲長谷川鉎吉氏 吉林へ ▲中村新三郎氏 釜山へ ▲中村千春氏 奉天へ ▲鷲野甚之助氏 同 ▲竹內眞市氏 開魯へ ▲佐藤尚氏 奉天へ

その日く

伊太利の參戰が濃化した最後に笑ふ者は一體誰であらう
◈
安部磯雄の黨許されず、牛眼の睨み、時局に對し足りなかつたと見える
◈
ソ聯では反共運動さへ起つてゐるさうな、革命もはや二十幾年だからね
◈
いかがはしい支那渡航者を制限する、滿洲にもその必要があらう
◈
水產業にも特殊會社が出來る、魚が恐慌を起す程度のものかな

淡谷のり子
ブルースとタンゴとバルスと淡谷のり子の唄ふ春の一夜！
長春座 五月十四日より三日間

姿の好きな歌のアルバム
グラナダ（パソドブル）
カミニート（タンゴ）
愛の言葉（ワルツ）
シボネー（ルンバ） 樂團演奏 淡谷のり子
求愛（タンゴ）
エスパニャ（パソドブル） 樂團演奏
夜のダンゴ（タンゴ）
散りゆく花（ブルース） 淡谷のり子
涙（タンゴ）
ジャングルドラム（ルンバ）
ノスタルジー（タンゴ） 樂團演奏
ボエーマ（タンゴ）
ドンニヤマリキタ（ワルツ）
ブスカンド
ミリオナリヤス（ルンバ）
雨のブルース
別れのブルース 淡谷のり子

のり子うたふは 逝く春の憂愁か、はつ夏への歡びか・美はしの五月にひらく のり子愛踊歌アルバム

スリイ・バンドネオンの異色樂團メムバア
ヴアイオリン……大山秀雄
バンドネオン……田邊盛
バンドネオン……山下芳郎
ピアノ……織田行男
ベース……寺島利中
バンドネオン……千本隆
ヴアイオリン……久松良雄

映畫は 絹代の初戀 彌次・喜多 唄栗毛
曉に祈る！ 封切迫る

その樂園

聖戰美術展 新京廿五日

目下大連に開催中の陸軍美術協會主催「聖戰美術展」は市民各層の間に聖戰の意義と皇軍の輝く戰果を如實に印象づけて七日閉會するが、引つゞき開催される奉天、新京、哈爾濱での日程は次の如く決定した
△奉天 十五日—十九日(滿蒙百貨店、公會堂)△新京 廿五日—廿九日(寶山デパート)△哈爾濱 六月七日—十日(未定)

關東軍の植樹 軍司令官の指揮で

諸土の國土を緑の樂土にしようと云ふ緑化運動は全國的に澎湃として起つてゐるが、關東軍司令部でもこれに呼應し前後庭に松、杏、ライラック、楊柳數百本を植ゑることとなり八日午前陽炎ゆらぐ前庭で植樹を開始したが、武人の床しいたしなみから植樹と造園にかねて造詣の深い梅津軍司令官は多忙な軍務の寸暇をさいて馬上豊かに前庭に立ちあの松はそつちに植ゑた方が配合がいいねなど一々指圖し趣味の深さと植樹への深い關心を示し誘はれて前庭に出て陽光がまぶしさうな副官を顧みて呵々大笑、軍司令部の靜かな晝前に和やかなひとときを作つた【寫眞は植樹風景】

物凄い郵便のラッシュ！

ぶつ通し働いても整理がつかない

一部利用制限も……眞面目に考究

邁進一途を辿る滿洲國現勢を如實に反映して最近郵政利用者が頓に激增し本年度歳入は早くも昨年度の三割增が豫想されてゐる、そのため各郵政局とも現業員は通日午前七時から翌日の午前二時までブツ通しで働きづめ、これでは體がもたないと各所に嬉しい悲鳴が上つてゐる
この窮狀を目のあたりに見る郵政總局でも對策樹立に萬全を期して捻鉢卷で東奔西走してゐるものの、現在の需要を充たすには六千人の大量增員を斷行して廳舍の大擴張を行はねば解決出來ず、それとても時局柄到底實現不可能なので思案に餘つて「一部郵政利用制限」と言ふ古今未曾有のストップ令を實施しようかとさへ眞面目に考究中である
かうした强行令によらず全滿大衆が不急の書信を成るべく手控へ、すくなくとも虚禮的な時候挨拶や滿洲便りはこの際差控へるやう自肅を要望してゐる

手小荷物列車

轉動期に備へ滿鐵も非常對策

大陸へ！大陸へ！新東亞建設の進軍譜に乘つてどの列車もどの列車も旅客は鈴成りの超滿員、旅客に伴ふ手小荷物の氾濫に備へ滿鐵では輸送力の增大と緩和策につき頭をしぼつてゐるが各機關の轉勤シーズンに入り引越荷物の輸送圓滑の如何は各方面に及ぼす影響が少くないので鐵道當局では種種對策につき協議の結果現在運行中の急行貨物列車と並んで手小荷物專用輸送列車を運行することになつた
貨車繰りダイヤ決定等の具體的問題に關しては沿線主要驛奉鐵局營業課で準備を進めてゐる

警護隊の謙德本週間 けふから實施

新京警護隊では先月二十八日から四日まで各隊全員に對して謙德準備週間を實施し多大の成果を收めたが今回更に八日から十四日までの一週間に亘つて本週間を實施することになつた、殺到する春の觀光客のために公私共に謙讓の美德を以て接すると共に警察能力の向上と特に鐵道從事員との間に於て融合親和を期し職分完遂の上に更に謙讓の美德を滲透徹底さす目的のもとの査察指導に當る他、隊員中から讓德標語の募集を行ひ驛取締、警ら線路巡察、愛路工作等小部隊係との折衝に當つて謙讓の美德行爲のあつた者は會報に登載して他の範とすることとなつてゐる

京吉マラソン 新京代表決定

宿敵吉林制覇へ…猛練習を開始

滿洲スポーツ界のメインエベントとして全滿を沸き立たせる年中行事の一大競技たる京吉百二十五粁の國道を走破する驛傳マラソン大會は本年もその第六回を本社並に僚紙盛京時報、大滿洲帝國陸上競技協會共同主催、新京特別市公署、吉林省公署、吉林市公署後援の下に本月十九日華々しく擧行することになつてゐるがこれに參加の全滿各都市は早くから制覇目指し猛練習にいそしみ豫選も終了、地元新京軍も去る五月二十八日參考競技を行つてその後晴れの代表を銓衡中の所今回左の如く監督中島圭介氏以下十六名を決定發表、昨年惜しくも吉林に奪はれた輝く覇權目指して猛練習を開始した
▼監督中島圭介(新京商業)▼助監督永富光雄(中銀)▼主將于希渭(民生部)▼選手方景河(市公署)朴景錫(市公署)金山秉司(民生部)王昌文(市民)王作智(第一國高)崔德洪水鎮(新京商業)崔德鑫(中銀)楊振渠(中銀)白昌祥(市民)金英植(工學院)文經浩(工學院)李德喜(法政大)

詩吟講習續開

國防館に置く新京詩吟普及會では同館が國防展覽會々場であつたため一時講習を中止してゐたが、來る十日午後七時半から續行することゝなつた、同好の士の來場を希望されてゐる

重要物資配給打合

市公署では近く實施する重要物資の統制配給に萬全を期し九日午後六時半から國都飯店に全市區長町會長五十餘名を招集打合せ懇談會を開催する

建材公定相場

闇では釘付も出來ぬ

統制の不備に乘じて生必品の昂騰物資の闇取引等法網を潜り依然として國都に諸物資の不正取引は横行し取締當局を惱ましてゐるが建築資材關係の闇相場は殊に甚しく市公署商工科統制股に於て先般生必品の價格調査に引續き建築資材の取引價格を内偵したところいづれも公定相場は空吹く風でセメント共販會社協定價格一圓七十一錢のセメント一袋が十圓以上、殊に甚しい闇相場を現出してゐるのは洋釘で一樽二十圓六十錢のものがなんと二百圓以上三百圓臺にまで暴騰してゐる事實が判明した
この洋釘は昨年日滿商事より奉天地區に配給せられた製釘用鐵の屑鐵を奉天のメーカーが必要以下に巧みに量數を割出しこれにて製釘し新京に相當流入してゐたもので甚しい闇相場で取引されてゐた事實があり當時首都警察廳經濟保安股の則松刑事が奉天に出張し不正メーカーを摘發してより一時闇製の釘の流入が影を潜めてゐたが最近又また奉天方面より闇製の釘が相當數新京に流入してゐるものと見られて居り再び經濟警察當局の取締り强化が要望されてゐる

徴兵検査始る 國婦會員參觀

日本男子一生一代の晴れの徴兵檢査が八日午前八時より室町小學校講堂に於て關東軍兵事部梶浦中佐執行官となり開始された、壯丁等はいづれも嚴肅な面持ちで居並び型通り檢査を受けたが、檢査は六月三日まで續行されることになつてゐる、なほ八日は國防婦人會寛城子、鐵北兩分會員十名が檢査を參觀した

病死體を遺棄

七日正午頃新京機關庫北側の窪地に年齡三十歳位の滿服短衣を着した滿人男の變死體があるのを通行中の一滿人が發見、寛城子署に屆け出た
首都警察廳から島貫搜査股長、玄番鑑識股長等がかけつけ死體の檢屍を行つた結果死後一週間を經過してをり、所持品としては何一つなく身許についても全然不詳である

感心しない車窓のながめ

鐵道沿線美化運動

都市郊外や鐵道沿線に林立する廣告塔や廣告板は風致を害するばかりでなく相當惡趣味なものが多く風致上面白くないもので日本内地ではこれが取締に嚴重を極めてゐるが滿洲に於ても近來外國觀光客の激增するに鑑み旅客の不愉快を除去し且つ風致を愛護するうへから滿洲觀光聯盟では滿鐵及び全滿各都市の都邑計畫科其他關係機關と協力して鐵道沿線美化運動に乘り出すことになつた

關東州貿易實業組合出張所開設

關東州貿易實業組合聯合會では今回新京事務所を興安大路京タク階上に開設事務所長として參事三浦弘一氏着任八日挨拶に來社した

商工公會の海外出版物

新京商工公會では刊行物を利用諸外國に對し躍進滿洲國の產業、經濟、交通等各部門に亘り眞の發展狀況を紹介以て一層滿洲國の認識を深めさせ同時に資本の誘導をも圖る意圖のもとに豫てより新京商工公會がこの程シンチングチエンバー誌(英文)の出版を見たので六月上旬米國實業界に向けて送付する

一人當り一日 三合五勺平均

お米の通帳制度

米穀、小麥粉、石炭のうち先づ需給絶對量の確保に見透しのついた米穀の通帳制配給はいよいよ六月一日から實施と決まり市商工科で需給、配給、價額の適正化に萬全を期し配給方策確立の準備工作を進めてゐるが市民一日一人當の配給量が八日決定した
即ち大人一人が一日に配給される量は五百瓦(三合五勺)で小兒(二歳以上十二歳迄)は三百瓦、老人(六十歳以上)は四百瓦となつてをり、一回の配給量は半ヶ月分を越えることが出來ない
しかし勞働者のやうに大食する者や晝食を家庭でとらないサラリーマンなどそれぞれの狀況に應じて相當の伸縮性を持たせるほか、旅館、飲食店、料理店、食堂などをはじめ軍、學校、寄宿舍、病院その他の大口需要に對しては米穀配給組合で一手に申込みを引受ける
その他の一般民需は協和會、各區、家庭防護團の組織を通じて配給機構を確立し、一ヶ年分の米穀購買通帳によつて米穀商から購入することになつたわけだが、このため一方的な購入で米屋を困らすやうな騒ぎがないやうにするためには、各米穀商に日計表を備へさせて點檢し圓滑な配給を行ふことになつてゐる

公金を横領 元商工公會職員の不正

中央通署司法係中野刑事は元新京商工公會職員大和通亞洲旅舍田子金二(五六)を公金横領犯人としてかねて各方面に内偵中であつたが確證を摑むに到り七日午後三時頃、大和通りの自宅から檢擧本署に引致した
田子は鳥取縣鳥取市下町生れで昨年五月北支より國都を訪れた視察團の招待宴を開催した際各關係機關から集めた一千三百圓の宴會費の中から七百圓を横領してゐたものであるが取調べの進展につれては更に意外なる不正事實が明るみへ曝け出されるのではないかとその成行が注目されてゐる

【寫眞は獨身寮にくつろいだ少女部隊(上)と電話交換實地講習】

渡滿第一ヶ月

興亞乙女の報告

電々勤務 倉吉高女生に訊く

「大陸に銃執る兵隊さんに負けないやうに女の身の私達も大陸に進出して興亞の聖業完遂に少しでもお手傳ひしたい」と本春日本各地の女學校を卒業とともに淡い感傷を制服とともにかなぐり捨てゝ大陸建設の一翼へとひたむきな若い情熱を燃やして來滿、滿洲國の職業戰線に飛びこんで來た少女部隊の戰士は全滿で三千名を下るまいといはれてゐるが、あのもの悲しい「螢の光」とともに學窓を去つて早くも一ヶ月半、まだ板につかない職場生活ながら事務服姿もどうやら身につきはじめ、先輩の姉さん方の指導をうけて仕事にいそしむ姿は家鄕の親御さんたちに是非見せたい天晴れな興亞少女振りである、中でも同級生の仲よしグループ二十一名が揃つて同じ滿洲電々に就職、滿洲國建設には無くてはならない電話業務に當る鳥取縣立倉吉高女の乙女部隊の奮鬪振りを新京中央電話局にみよう

倉吉驛頭を父母弟妹や先生などの歡呼の聲に送られて出發してからの一ヶ月は全く夢のやうだつた、新京へ着いたのが四月十二日、その翌日から電話事務員見習生といふむづかしい肩書を貰つて市内通化路女子獨身寮及び義和胡同社宅からみんな仲よく通勤を始めた、梅田電話局長さんも養成所ではいゝ校長先生振りで修身をはじめ色色な電話學の教授にあたる

二十一名の倉吉部隊の少女たちは他府縣出身の二十名と共に朝九時から午後四時まで地下食堂に隣接した養成所で電話規定、機械取扱法、取扱手續、滿洲語など基礎學の講義をうけてゐたがみんなの熱心な勉强ぶりには梅田局長も今までにない好成績だと頗る御滿悦五日から學科の方は一先づ終了して三階の交換室で先輩の姉さん方の指導下に實地交換の猛練習を開始したが、なかなか好成績なので、この調子では六月早々からどうやら一人前の電話事務員として交換臺に向へさうで日本向けの對日交換の重要業務專任として懷かしい鄕里の人々に「もしもし」と話しかけられるのも遠くないことだ

午後四時終業のサイレンが鳴るとまた歸りも一緒に仲よく家路につき故鄕の…や手紙などかいて枕を並べて大陸の夢を結ぶのであるそのうれしい彼女たちの家鄕へ宛てた大陸だよりをのぞいてみると＝その一人、鳥取縣東伯郡中北條村字江北中田四郎氏二女弘子さん(一八)の手紙には

お母樣、ながらく御無沙汰いたしました、家の皆樣お變りは御座いませんか、私も元氣よく通勤して居ます御安心下さい、お母樣の膝下を離れてから早一月も過ぎ去らうとしてゐます(中略)新京はとてもよい所ですよ、氣候も内地と殆んど變りありません(中略)こちらは櫻の木だけはありますが杏の花が今恰度滿開です、會社の方々も大變親切です、四年間共に學んだお友達同志ですから何事でも心强く感じます(後略)とつきぬ希望にはりきつてをり、近く初のお給料を頂戴するので家鄕へ送金するのだと一同その日を待ちかねてゐるさうだ

大相撲初日取組

中入後

九ヶ錦—錦谷　巴潟—駒ノ里　若浪—神東山　富士嶽—龍王山　鶴ヶ嶺—笠置山　玉ノ海—大和錦　旭川—安藝海　羽黒山—藤ノ里
二瀬川—十三錦　佐渡島—兩國　松浦潟—武ノ里　楯甲—出羽湊　大潮—大邱山　大浪—五ッ島　名寄岩—櫻錦　青葉山—男女川
清美川—相模川　佐賀花—松ノ里　鯱ノ里—綾若　磐石—鹿島洋　金湊—綾昇　照國—肥州山　桂川—前田山　双葉山—四海波

あす(九日)

▲憲兵總團第一回武道大會 於二馬路憲兵訓練所道場 午前九時より
▲施設區隊長會議 於首都本部 午後二時より
▲國婦本部長會議 於軍人會館 午前十時より
▲合隆協和懇談會 於合隆區事務所 午前十時より
▲訓友會幹事懇談會 於首都本部 午後一時より

今晩の放送

▲七・三〇(東京)國民歌謠「若葉の歌」關種子▲七・四〇(東京)講演「支那經濟建設と通貨問題」井村薫雄▲八・〇〇(東京)ニュース演藝▲八・三〇(東京)ラヂオ時局讀本(下)▲八・四〇(新京)歌謠曲「セントルイスブルース」他、谷口又士樂團▲九・〇〇(東京)連續物語「太閤記 羽柴時代(二)」神田伯龍

入用
看護婦又は經驗者至急一名
報酬は最高條件に應ず
右御希望の方は
電話(3)三三七四番へ

謝出火御見舞
昨夜失火の際は夜中にも不拘早速御馳付御盡力に預り御蔭樣にて大事に至らず候段厚く御禮申上候
就而は一々拜趨御挨拶申上べき筈の處混雜の折柄御尊名御伺ひ洩れもこれありと存じ不取敢紙上を以て御挨拶申上候
新京梅ヶ枝町
楠野ビル管理人

謝近火御見舞
新京梅ヶ枝町一ノ十四
土筆

謝近火御見舞
新京ダイヤ街
京花

タイピスト及給仕募集
一、タイピスト數名 菅沼タイプライター經驗者にして二十歳前後の獨身者 高女卒業程度の日本内地人
二、給仕 數名 高等小學校卒業程度の日本内地人にして十七歳前後の男子
右希望の方は五月十一日迄に自筆履歴書持參本人來談相成度し
新京日本橋通三〇番地
社團法人 滿洲綿業聯合會庶務課 (電話3六七一二)

募集
看護婦及見習 數名
右希望者は履歴書携帶至急本人御來談下さい
新京ダイヤ街(老松町)
筈元醫院 電話(三)五六一六

パーマ洋技術者數名急募
月給百圓迄旅費支給自筆履歴書送附あり度し
ハルピン透籠街五
玉乃美粧園

募集
一、タイピスト 若干名
一、電話交換手 若干名
一、女子事務員 若干氏
但し内地人にして高等小學校卒業以上の學力を有するもの
右希望者は自筆履歴書官公立病院の健康診斷書及び手札型半身像寫眞を持參の上五月十三日午前十時より正午迄當課に御出向相成度追而給料は面談の上決定す
新京興仁大路四〇七(滿鮮拓殖ビル内)
滿洲糧穀株式會社 人事課

電話讓る
但し安達街の御方に可、直ぐ移轉出來得
御希望の御方は
電話③三一三七番(佐藤へ)

求住宅及貸室
一、家、賃、場所、間數等を問はず
右御世話被下れし方には謝禮を呈す
日本自動車株式會社新京支店
電話(三)三三五三番

發電機修理販賣
モートル・マグネツト
ラジエーター・バツテリー
使用不可能自動車高價買入
中古自動車解體品
中古部分品販賣
自動車便利社
新京梅ヶ枝町四ノ一二 アジアタクシー裏通
電話(3)五八八四

齒科開業
村中醫療器店齒科部
加羅田齒科醫院
責任齒科醫 加羅田ツヨ
新京特別市豊樂路一四〇號 村中商會新京支店内

蛇姫樣
東寶映畫 主題歌
志村道夫・奥山彩子・伊藤久男・二葉あき子
レコードはコロムビア時代

特選 パラソル ショール 履物 ◇二階◇
晴雨兼用傘陳列・一階
新柄婦人子供服・二階
高級カツトグラス・四階
寶山

競馬場の女性といふと大抵はほこりよけにスカーフみたいもので頭を包み喜怒哀樂をあまり顔に出さないのが日本女性固有であるのだが、僅か二分か三分で金十圓也を損するか儲けるかの瀬戸際だけに惜しげもなく大きな口を開いたりソプラノを張上げたりしてあまり色氣のあるのは無いものだ▼でも若い女給さんやダンサー君達は流石商賣柄華やかな化粧で場内を彩つてゐるが、どうも今年あたりは數が少ない様だ、さう言へば昔はシーズンの來るのを待ちかねて盛に蘊蓄を傾ける子があつたものだが、此頃はあまり馬の知識を持つた子が居らない様だ、どんな理由か知らぬが、年と共に此世界の人事異動が頻繁になり一つの土地にゐつかない爲かも知れない▼だから今年あたり來てゐる子でも映畫でよく見る競馬場の空氣といふものに興味をもつて男の子に連れられて來るのであつて精々の所ガラの二、三枚も買つて萬一を望む位で馬券に投資するのはあまり居ない様だ▼扇芳會館の蒔本春子クンなどもこの仲間で、四日土曜日にやつて來たが自分で買ふ元氣もなく見てゐるだけ、第十二競馬新抽千六百米に四番新春といふのを見て「新しき春なんて私の名をつけた様なものね、買つてごらんなさいよ」と連れの人に勸めたが、何しろ豫想にも何にも入つてゐない馬なので「ナンダ〳〵あんなの」と一蹴された▼所がなんとこれが偶然二分二四秒二で先頭を切つたのだから凄い果然大穴となり配當單百三十九圓六十錢、複二十六圓二十錢と來たから、さあ春子クン鼻を高くすること、たまには全然馬を知らない女の子の言ふことも聞いてみることだね、といふ大房身に生れた萬華鏡エピソード

新ニュース
第一報廿二日から

朝日世界、東日大毎國際、讀賣、同盟の各ニュース映畫を統合して創立された日本ニュース映畫社ではいよいよ本月中旬から撮影を開始し、五月第二週から上映されることになつたが新映畫社の處女作品第一報は十八日頃滿映に入荷廿二日から新京、大連の各常設館で日本の各都市と同時に封切され、一週間遅れて哈爾濱、奉天で上映引續き全滿各地にお目見得することになつた

一方滿映では「滿映ニュース」及び文化映畫を新映畫社を通じて全日本に配給し滿洲國の實情紹介につとめるべく目下山梨參與が東京において新映畫社との間に交渉を進めてゐるが、日滿文化交流に一段の拍車が加へられるものとして實現を期待されてゐる

奉天協和劇團 國都へ初進出
目覺しいアマ劇團の活躍

新築地劇團の滿洲初公演をはじめ大連藝術座の國都進出など國都における日系演劇運動は最近頓に活潑となつてゐるが、これに呼應して奉天において三年の歴史を持つ奉天協和劇團滿語部が五月下旬新京協和會館で滿洲文話會主催により第一回國都公演を行ひ研究の成果を國都滿系市民に問ふこととなつた

同劇團は康德五年十月協和會奉天省本部の指導下に結成され現在日滿兩語部約百名のメンバーを有する半專門劇團で協和會の組織との關係上劇團活動と同時にサークル型式の分會內演藝團體に力を盡してゐることが特色とされてゐるが

演しものは曹禺作「雷雨」と決定、從來の上演で暗い感じを與へがちな原作を同劇團文藝部が滿洲向きに脚色明朗化してゐるのが注目される

黑河協和劇團 國都進出

黑河協和劇團は協和會黑河省本部主宰の下に黑河在住日滿露人中から選出されたアマチュア藝術家を總動員して組織されたもので、昨年十月以來毎月一回公演を行ひ娛樂に惠まれない黑河市民の支持をうけ各公演とも非常な成功を收めて來たが、今回いよ〳〵念願の國都進出公演を決定、日系二十五名の劇團員は八日黑河發、十一十二の兩日新京協和會館において晴れの公演をなすこととなつた、なほ演目は「協和の光」「山へ歸る」「軍人の妻」「母」の豫定である

宮本武藏(劍心一路)△△日活映畫「草分けの人々」「榮達の門」に次ぐ完結篇、稻垣浩監督、片岡千惠藏、月形龍之介、原健作、宮城千賀子らスタッフ、キャストは前篇同様、榮達の門を去つて再び只一人修業の途に上つた宮本武藏が巖流島に佐々木小次郎と宿命の決戰を交へるまでを收める、新京キネマ十一日封切

雜音

新京キネマ寫眞替り、再映番組で寬壽郞の「荒獅子」と「杉狂兒の催眠術」だが前週の封切プロよりこの方が魅力がある、吉本スキングダショウの出演でどうやら持てゝゐたが前週は後半いさゝかつかれ氣味であつた▼次週は「宮本武藏」の完結篇が十一日から出る、お祭り興行であるが添物は「女性の罠」でアトラクションに櫻井潔のタンゴバンドが出ることゝは矢張り時代劇が呼び物にならないと確つかり客足が摑めない▼日活番組もこの後がまたちよつと寂しい、第一級作品を除くとガタ落ちする日活封切館の惱みは、比較的粒の揃つた持駒のある他館と較べて再々のことではあるがお氣の毒な次第である

田中絹代・水戸光子 主演
佐分利信・新人 河野敏子

11日封切

絹代の初戀

高田浩吉
伏見信子
藤井貢
ポリドール歌手總出演
彌次喜多
六十四州唄栗毛

長春座

東京一下町を
舞臺に逝く春の
感傷を描く！

草加せんべいと一緒に初戀を嚙み碎いてしまつた絹代さん！
母親代りの姉と、姉を母とも思つてゐる妹との心の流れ！人情の美しさは、一枚の緋縮緬にもたとへられようか？

監督 野村浩將

●新聞の御申込は電話③三三〇〇番へ●

切封々堂より10日

荒野の妻

講壇の登龍門文展入選の裏に秘められた悲戀の實話こんな悲しい女の生涯がまたとあらうか柳橋の名妓と情熱の青年畫家の哀艷のロマンス

演出・深田修造
脚本・陶山密

眞山くみ子
若原雅夫
姬路みさ
清水將夫
高野由美
共演

新興東京超大作

木村長門守
市川男女之助・歌川絹枝
國友和歌子・南條新太郎

新興京都超特作

銀座キネマ

長春座

ニュース	11.00	2.51	6.43
家畫芝發	11.27	3.18	7.09
ウヨシプツタ ナニハマラソ	12.53	4.44	8.35
藏臣忠女	1.33	5.24	9.15・10.23

料金一圓 迄日十り上日四
次週十一日封切・絹代の初戀・彌次喜多唄栗毛

帝都キネマ

ニュース		1.13	4.10	7.10
博士 犯罪		1.36	4.35	7.35
女の乙デエリアヴ	11.50	2.45	5.45	8.45 19.00

料金階下一圓 迄日8より日3
次週 蛇姫樣

佐々木小次郎　宮本武藏

巖流島 宿命の決戰へ！

宮本武藏

片岡千惠藏
宮城千賀子
月形龍之助
日活東西總動員

實演

同時上映 女性の罠 中田・日暮 風見・橘 競演
吉本興行提供第二陣！ 櫻井潔とその樂團

第一部・第二部を御覽になつた方は勿論の事御覽にならなかつた方も第三部だけはゼヒ御覽下さい幾百萬の讀者を三ケ年間熱狂！昂奮さした評判小說の興味は武藏・小次郎巖流島の決戰に集中されてゐます

十一日より

完結篇・劍心一路

新京キネマ

宇治茶 河久商店
三笠町二丁目 電(三)三二〇四番

生ビールはニユウシンキヨウ
電話(三)六三六三

名優が名優に
なるまでの生活苦・人生苦
映畫界最初の文部大臣賞獲得松竹大作

九日(一日限り)

原作・村松梢風 每日サンデー所載

50セン

花柳章太郎主演

殘菊物語

松竹ブロック總動員
松竹京都劃期的超特作

豐樂劇場

新築地劇團

丸山定夫・薄田研二等來る

眞山青果作「坂本龍馬」
三好十郎作「彥六大いに笑ふ」

十日より公演

豐劇

腕づく半次

（競上演 映畫化）

中川雨之助　西正世志畫

（十六）

呼使ひ

宇都宮で人を斬つて、役人に追廻されてゐると聞いて、子分兩人の安否を心配してゐたお源は、無事で戻つた仙太、伊八の顔を見て喜んだ。

更にそれよりも、お源が嬉しく思つたのは、危ふい中から、子分兩人を救つてくれた半次の義侠心であつた。

『安五郎さんの處に、半次さんといふ人の居るといふことは豫々聞いては居たけれど、名前ばかりで、まだ懸違つてお目に懸つたことは無いが、どうあつても、今度は、お禮を言はなくちやならないねえ』

格別心に留めてもゐなかつた半次といふ男のことが、俄に、頼もしい若者のやうにお源には思へて來たのであつた。

『其處で、實は、早速ながら草鞋を脱がねえ中に、半次兄イに、恩返しを仕なくちや濟まねえと思ひましてねえ』

『そりや、打棄つて置かれやしない。だけども、何もそんなに慌てるにも及ばないだらう』

と、お源は伊八の言葉を抑へたのである。

『ところが姐御、愚圖々々しちや居られねえ譯があるんでねえ』

と、今度は、仙太が膝を押し進めた。

『へえ、何だい。その譯といふのは？』

そこで、仙太が、たつた今、小塚原の稻荷祠で、聞いて來たばかりの一件を、交る〴〵話をした。

驚いたのは、お源である。

『やつぱり彫方も無い世間の噂ぢやあ、なかつたんだね。妾も今日、お葬ひへ行つて、安五郎さんのお位牌を拜んで來たばかりだが、その日の中に、敵が知れるといふのも、よく〳〵の縁なればこそだ。明日とは言はず、ぢやあ、これから直ぐに出かけやう』

『そいつあ有難え。あつし共も、お供いたしやせう』

喜び勇む兩人の目の前に、お源は、もう立ち上つてゐた。

齢はもう、年増に數へられる三十だが、まだ二十五六としか見えぬ美しさ。荒い格子の友染、襟付の半纏を、スラリとした體に着て、横顔から襟脚へ、行燈の灯が、斜に美しく彩つてゐる。

『だが、お待ちよ』

と、細面の、仇つぽい中に、お俠らしい鋭さのある顔を、お源は兩人の方へ向け、

『こいつあ、迂濶に乘込んぢや、行けないよ』

と、一たん浮かした腰を、長火鉢の向ふ、郡内の座蒲團へ、また下した。

『なぜ、いけねえんでござんすえ。姐御？』

お源は、長煙管を取上げながら、

『考へても御覽。二百兩で證據の品を賣らうといふ、鴉の勘太といふ奴だけで濟めばいゝけれど、多勢ゐる安五郎さんの子分方の內に若しそのほかに、裏切者がゐないとも限らない。だから、藪をつゝいて蛇を出すやうな眞似は、うつかりやれないといふことさ』

と、言はれてみれば、それも道理である。兩人はちよつと困つたが

『しかし一刻を爭ふ場合だ――ぢやあ、半次兄イに此方へ來て貰つては如何でせう』

『あつし達も、無事に戻つて來たことだし、お禮の印に、一杯差上げたいとか、なんとかいふ寸法にして』

と兩人に言はれて、負うた兒に淺瀬、

『さうだねえ、お取込の中を、お氣の毒だけれど、兎も角、使を出してみようかねえ』

と、お源も同意した。

商況　八日前場

海外經濟電報

倫敦金塊	一六八志〇〇
倫敦銀塊	二一片〇〇
同先物	二一片一六分三
紐育金塊	三五弗〇〇〇
紐育銀塊	三四仙四分三

▲外國爲替

米英爲替	三弗三七仙八分五
米日爲替	二三弗四七仙
米支爲替	四弗八〇仙
英日爲替	一志四片三三分一
英支爲替	三片三三分七
英佛爲替	一七六法五〇
米獨爲替	四〇仙二〇

▲紐育株式

スチール株	六六弗二分一
アナゴンダ株	二九弗四分一

▲紐育棉花

現物	一〇仙六九
五月限	一〇仙五四
七月限	一〇仙二五
十月限	九仙八三
十二月限	九仙六二
一月限	九仙六一
三月限	九仙五一

▲印棉

ブローチ	休
オームラ	
ベンゴール	み

各地株式市況

▲東京株式（短期）

	寄付	大引
新東	[illegible]	[illegible]
大新	[illegible]	[illegible]
同新	[illegible]	[illegible]
帝新	[illegible]	[illegible]
洋新	[illegible]	[illegible]
日書	[illegible]	[illegible]
郵船	[illegible]	[illegible]
日新	[illegible]	[illegible]
同石	[illegible]	[illegible]
日立	[illegible]	[illegible]
日業	[illegible]	[illegible]
東工	[illegible]	[illegible]
電電	—	—
日鐵	[illegible]	[illegible]
満新	—	—
鐘實	[illegible]	[illegible]

▲大阪株式（短期）

大新	[illegible]	[illegible]
新鐘	[illegible]	[illegible]
鐘紡	[illegible]	[illegible]
同新	—	—
日紡	[illegible]	[illegible]
日新	[illegible]	[illegible]
帝新	[illegible]	[illegible]
商船	[illegible]	[illegible]

▲大連株式（短期）

五品	[illegible]	[illegible]
大東	[illegible]	[illegible]
新新	[illegible]	[illegible]
取引所	[illegible]	[illegible]
鐘紡	[illegible]	[illegible]
信託	[illegible]	[illegible]
滿鐵	[illegible]	—
土木	[illegible]	—
電氣	—	—

各地・品市況

▲大阪綿布

五月限	[illegible]	[illegible]
六月限	[illegible]	[illegible]
七月限	[illegible]	[illegible]
八月限	[illegible]	[illegible]
九月限	[illegible]	[illegible]
十月限	[illegible]	[illegible]
十一月限	[illegible]	[illegible]

▲大阪棉花

五月限	三三四〇	—
六月限	三三八〇	—
七月限	三三三〇	—
八月限	八三〇	—
九月限	—	—
十月限	三三〇一	—
十一月限	—	—

▲大阪期米

當限	—	—
中限	—	—
先限	—	—

▲大阪人絹

當限	—	—
五月限	—	—
六月限	—	—
七月限	—	—

▲横濱生糸

五月限	一四六九	一四九六
六月限	一五〇四	一四九一
七月限	一五五二	一五四六
八月限	一五四六	一五四四
九月限	一五四一	一五三三
十月限	一五三九	一五三八
見物	一四七〇	

五舊　四月　三日
九月　木曜　壬子　赤口　危　奎宿
東京・本郷・神誠館

●一白の人　慾に心を奪はるゝときは虻蜂取らずとなる　壬と坤と甲が吉
●二黑の人　充分と思ひし事も先方より外れ來り易き日　東と坤と丁が吉
●三碧の人　尻の落付く日企業開店名弘め何も大吉たり　壬と艮と巽が吉
●四綠の人　志操堅固なれば活氣も從つて生じ來るべし　壬と西と丁が吉
●五黃の人　世話事多くとも誠を込むれば無事に解決す　巽と坤と乾が吉
●六白の人　浮か浮かと動き廻れば骨折り損となるべし　東と坤と乾が吉
●七赤の人　人の言を能くかみ分け取捨應否を決すべし　東と乾と壬が吉
●八白の人　變化激しき日なる故心を散らさぬ様すべし　乾と巽と坤が吉
●九紫の人　心忙しければ成るべき事も破るゝことあり　西と艮と東が吉

銀座キネマ　電③六四六五

ニュース		1.42	4.19	7.26
僕の花嫁		2.02	4.49	7.46
隱密三國誌前篇	12.00	2.57	5.44	8.41
隱密三國誌後篇	12.48	3.45	6.32	9.29 10.19

七日より九日迄・料金五十錢

十日より荒野の妻・木村長門守

豐樂劇場　電②二四四四

ニュース		2.50	6.25
仔犬ダーシャン	12.00	3.20	6.50
土と兵隊	12.10	3.40	7.10 10.00

七日・八日（二日間）料金五十錢

九日より・殘菊物語・ウインナ風景

朝日座　電②三〇五〇

ニュース	12.00	3.30	7.00
限りなき前進	12.45	4.17	7.50
佐渡おけさ	2.20	5.50	8.25 10.25

七日より九日まで　料金五十錢

十日より　嵐の歐洲戰線・有閑ブツクスメン

新京キネマ　電③二〇六八

ニュース		1.10	4.12	7.23
動物大行進		1.32	4.43	7.54
杉狂の催眠術		1.54	5.05	8.16
荒鷲子	12.00	3.02	6.13	9.24 10.29

八日より十日まで　料金五十錢均一

11日より櫻井潔とその樂團・宮本武藏第三部

日本最高のタンゴバンド

供提本吉　陣二第

櫻井潔とその樂團

甘美なメロデイに春宵を嘆へ給へ！

特別參加　コロンビア專屬歌手　春海美子

十一日より【五日間】

同時公開　宮本武藏（完結篇）

タマ川超特作　女性の罠

新京キネマ

綠醫院

入院の設備あり

住吉勝也

長春大街三〇二號（般若寺筋向）

電話（2）五一〇〇・五一〇二番

興安病院

代表電話（2）五九一一番

新設　産婦人科　産科　内科　外科　長島盤

事變公債　高價買入

裕民彩票　販賣

新京祝町三丁目（南廣場興銀横）

泰正號

電話③二六四四番

商品券の賣買も致ます　精々御利用を乞ふ

9日封切

東寶映畫年に一度の豪華キヤスト

蛇姫樣

大河內傳次郎×長谷川一夫×黑川彌次郎×山田五十鈴　共演

原節子×山根壽子

東寶映畫オールスターキャスト

巨匠　衣笠貞之助　東寶入社第一回大作

原作　川口松太郎　大每、東日所載

絢爛豪華・多彩・大東寶の偉力茲に晶結して燦然輝く珠玉の長篇

陽春の話題と期待を獨占する此の魅力は絢爛眼を奪ふ東寶大スターの總出演！波爛はまた波爛を呼ぶ萬魁の興味！全篇にたゞよふ無限の妖氣となまめかしさ

同時上映

文化映畫　農村演藝隊

液體空氣

大每東日ニュース

滿映ニュース

春は唄と音樂から

グラウンドショウ

アルゼンチンタンゴの名歌手　宮下昌子

我等のテナー　刈谷文一

伴奏　タスケルオスイキガシイ

アトラクションは九日より十二日まで

入場料　壹圓十錢

帝都キネマ

女優劍戟界の花形愈々登場

東都淺草に於ける女劍戟の人氣者、凄いタンカに胸のすく様な大殺陣!!!見よ！五月劇壇を飾る第一陣

梅澤茂登子

藝題

1　現代劇　公衆電話　一幕

2　新作時代劇　雪の櫓吉三の夢　三景

3　現代劇　お美乃櫻　三景

4　大劍戟　野崎祭文　お光久松　三場

入場料　大人二圓　軍人一圓　小學生五十錢

五月八日九日　二日間　午後五時ヨリ

西廣場　滿鐵社員倶樂部

塚原興行部提供

元祖　成吉思汗鍋

滿洲獨特野外料理

東一条通リ　精養軒

電三三〇五

新京日日新聞
朝刊
【本紙朝夕刊十二頁】
發行所 新京日日新聞社
發行人 十河榮忠
編輯人 和波熊
印刷人 水越內之介

滿洲 高級淸酒 千福 防腐劑ヲ含マズ

難關を突破し 重點主義を完遂

實績概況報告發表

産業開發 五ヶ年計畫 三年度實績

滿洲國政府では八日午後二時産業開發五ヶ年計畫第三年度實績の一般概況を發表したが、この重大國策遂行に對し支那事變の進展、歐洲動亂勃發による國際關係の緊迫等多大の影響を受けながら、常ならぬ勇力と官民一致の努力を以て本計畫遂行に大なる障碍を排除し政府及び關係諸機關は日本側の支援の下によく協力一致し與へられたる資金資材を最も有効適切に用ひて重點主義により施設並に生産の擴充を行ひ、未曾有の難關を突破して相當の成績を上げることを得た

八日の日滿軍人會館における産業五ヶ年計畫報告會は神田企畫處長の開會の挨拶滿田總務廳次長の實績概要報告に引續き擔當各特殊會社より部門的に實績を報告これに引續いて星野總務長官より別項の如く本年度の實行要領を說明しこれに續いて梅津關東軍司令官より別項の如く激勵の致詞あり終つて質疑應答に入つたが特殊會社側よりも重點主義の徹底を望み政府當局もこれに對して肯定の返答あり四時半會議を終了

鑛工部門 に於ては四圍の趨勢に處し石炭、鐵、非鐵金屬、電氣等に重點を置き計畫の實現に邁進した結果、豫定計畫に對し鐵鋼類に付ては八十%の成績を上げ、康德五年度の實績と比し二十%の生産増加を示し石炭に付ては豫定の九十五%康德五年度の實績に比して三十三%の生産増加を示した

非鐵金屬 に付てはアルミニユームは撫順に於て豫定の百%の成績を上ぐるを得其の他の金屬に付ては生産設備はほゞ完成に近く鉛亞鉛に付ては近く自給自足をなし得る豫想である

電力 は火力發電に於ては豫定の九十七%の進捗を示し康德五年度の實績と比し三十%の發電量の増加を見た、水力電氣建設に於てはあらゆる惡條件を克服し建設に邁進し松花江、鴨綠江共昨年末河水の締切を完了し堰堤の築增ほゞ豫定通り進捗しつゝあるは東洋技術の一大成功と云ふべく康德八年度末に至らば堰堤工事は完成し發電を見る豫定である

農産部門 に付ては各地に於て災害に遭遇したるにも拘らず棉花、煙草、甜菜、洋麻等の特用作物はいづれも九十%乃至百%の收穫數量は計畫に比しいづれも九十%以上又は百%以上の實績を上げ得た尚大豆蘇子等の油脂作物小麥、大麥燕麥等は計畫に比し七十%乃至八十%の收穫を見た尚畜産は牛、豚、羊、馬何れも百%を超ゆる實績を示した

開拓部門 に於ては開拓政策基本要綱の成立、機構の整備開拓團の輔導助成等基本方針の確立を見康德七年三月末に於て日本內地人集團開拓民、集合開拓民入植戸數二萬戸に達し青年義勇隊の入植數は三萬一千に達し康德六年度入植集團開拓民は豫定の九十%集合開拓民は豫定の百%を超え尚益す增加の傾向を辿りつゝある

交通 通信部門に於ては豫定計畫の九十%の成績を上ぐるを得た、然してこの部門の建設は主として僻陬の地に於て行はれた事を思へば驚異に値するものと云ふべきである、尚資金調達に付いては百%の成績を示してゐる

梅津軍司令官致詞

時艱克服の決意を指示

産業計畫報告會における梅津關東軍司令官致詞要旨左の如し【寫眞は梅津軍司令官】

本日玆に滿洲産業開發五ヶ年計畫第三年度實績報告に當り親しく關係各位の盛容に接し所懷を述ぶるの機會を得たるは欣快とするところである、計畫第三年度は長期建設戰の遂行、歐洲大戰の勃發等內外幾多の障碍困難ありしにも拘らず、なほ相當の成果を收め得たるはこれ一に各位努力の賜にして深くその勞を多とするところなり、今や歐洲戰局いよいよ擴大の兆ある時東亞に於いては新支那中央政府樹立せられ事變處理はその新たなる段階に入れるは同慶に堪へざるところなり然れども東亞一體經濟確立の要請はますます强きを加へ、且つ現下滿洲國の負荷するところは更に重且つ大を加へんとす、當局各位の更に一段の努力を庶期してやまざるところなり、今後産業開發計畫遂行に當りては過去の經驗特質を仔細に檢討すると共に內外諸般の情勢を洞察し、以て計畫の健全にして綜合的なる完遂を期せられんことを切望す、鑛工業部門については既定方針に基き鐵、石炭、電力、非鐵金屬部門の重點形成に更に一歩を進むるを要す、即ち政府はその凡ゆる機關を動員し、勞務、資材、輸送等の充當に遺憾なきを期し、右重點形成に徹すると同時に事業當事者にありてはその任務の重大なるを思ひ、最大能力の發揮に努め經營の能率化、從業員の養成訓練、技術の陶冶に萬全の策を講ぜざるべからず、然れどもその計畫遂行に當り自己當面の計畫のみに捉はれ全般的均衡並に相互の連繫調整を失ふことなきを要す、宜しく國策會社たる事業の使命を自覺し物資の買溜め、買漁りの如きは嚴にこれを戒むると共に經營經濟の合理化、能率發揮に特別の創意工夫なかるべからず、滿洲農産物の增産は今や日滿支需給圈に於ける最重要課題たり、然りと雖も農産物にありては其急速なる成果は期待し得ざるを以て不斷の努力と熟意とを傾注し、綿密なる計畫と周倒なる準備とを以て確實なる地歩を進むること肝要なりと信ずる、産業開發關係各機關に於ける資金計畫の實行に當りては物資動員計畫との關聯を愼重考慮すると共に嚴に浪費を戒しめ冗費を節し以てインフレ防止に努力しその効率發揮に遺憾なきを期せざるべからず、産業開發計畫に即應する國內蒐貨配給機構の整備は現下物資の狀況に鑑み政府特殊會社その他一般の强大なる努力を傾倒せざるべからざるところとす、特に在來經濟機構を利用し全民衆の努力を得るの善意を必要とする、又日滿支間に於ける物資の圓滑、且敏速なる流通は本配給機構の完備並にその機構の十全になる運營に俟つ、より宜しく國家全機能を擧げてこれに集中し産業能率發揚に遺憾なからしめんことを切望す、惟ふに物資の不足は戰時經濟に伴ふ必然的現象なり、これを打開克服して發展に導くは畢竟するところ人にあり、各位は國策遂行當面の責任者たる自覺に基づき自肅自戒率先範を垂れ配下の訓練、智能の發揚に日より急務なるはなし、又關係各位の時艱克服に對する固き決意と和親協力とにより産業開發計畫の完遂を期待して止まず

國利民福を增進

臨時國勢調査事務局設置

けふ官制公布 星野總務長官談發表

政府は人的資源の實態を的確に把握し且つ近く公布される民籍法の實施に伴ふ民籍原簿の整備其他各種新制度の基礎資料たらしめるため來る十月一日を期し滿洲國全版圖內の居住者に對し臨時國勢調査を施行することゝなり、九日臨時國勢調査事務局官制を公布したが國勢調査事務の管掌機關としては中央には總務廳內に統計處長を局長とする調査事務局を設置し、地方には夫々臨時職員を配置して調査事務に萬全を期することとなつた、よつて星野總務長官は事務局官制公布に際し左の如き談話を發表國勢調査事務の重要性を强調した

星野長官談 國勢調査は國家的活動の源泉とも云ふべき國民の實數年齡、男女の別、職業其他の正確なる實況を把握し國民生活の實情を明かにし以て産業、經濟、民生、軍事其他百般の計畫樹立の基礎資料を得て施設經營に無駄や重複を省き國利民福を增進せんとするがその主要目的である、故に先進諸國に於ては既に少なくとも數回多きは十數回の國勢調査を施行してゐる、我國に於ても夙に各方面から之が調査の必要を叫ばれてゐたのであるが、建國日尚淺くして治安其他種々の事情より施行を見るに至らなかつた、然し近年治安は確保せられ諸政の飛躍的進展を見るに至つたので現下の時局に鑑み之が實施の緊要なるを一層痛感せられると共に近く公布せらるべき民籍法の實施に伴ふ民籍原簿の整備其他各種新制度の基本資料として本調査の施行は須臾も忽諸に付すべからざるを以て愈よ本年十月一日を期し之が實施を爲すこととなり本事務の管掌機關として中央には總務廳內に臨時國勢調査事務局が設置され又地方には夫々必要なる職員の增置を見るに至つたのである、惟ふに本調査は我國としては全く嚆矢のことに屬し實に劃期的の大調査であるが其の結果は獨り政府の國策遂行の基礎資料たるのみならず民間の各種事業の經營或は學術研究の好指針として將來其の及ぼす效果は洵に甚大なるものがある、國勢調査は都邑は勿論如何なる僻陬の地に至る迄苟も十月一日に我國版圖內に居住して居る者は一人も洩れなく正確に申告せねば其の目的を達することが出來ない、依つて此の樣な大調査は官民一致協力に依り始めて其の目的を完遂し得るのである、國民は克く政府の意の存する所を了解して積極的に協力援助し以て本調査をして有終の美を濟さしむる樣切に希望する次第である

敵據點興隆集を占領

空陸一如の猛攻擊

【○○八日發國通】わが大澤、神崎、横山の各部隊は七日正午敵が棗陽防禦最後の陣地と恃む隨縣、棗陽公路上の敵據點興隆集に猛攻、浴せてこれを占領したが、この攻擊戰は地上部隊と陸鷲が一心同體となつて見事な空地一體の近代戰の妙を發揮したものであつた

この日朝來攻擊態勢をとつて猛進した步兵部隊は砲兵部隊の猛烈な掩護砲擊のもとに敵の四周陣地を一線又一線と奪取興隆集に迫つて午前十時突入寸前の態勢をとつた、このとき突入の時を持してゐた楠瀨、吉松の鐵牛部隊は一齊に敵陣めがけて驀進をはじめたが、併し道路の曲折が激しく加ふるに片側は切立つた岩山が迫り、片側は一步誤れば千仭の斷崖へ顚落するといふ難嶮で流石の鐵牛部隊も思ふやうに威力が發揮出來ず敵の十字砲火の中に曝されて苦戰に陷つたが、朝來戰線上空に飛來して協力爆擊中であつた森玉部隊是松大尉の編隊はこれを見るや敵彈幕を冒して鐵牛部隊の前面に舞下り山肌と機翼がすれすれの膽を冷す低空飛行を敢行、一塞また一塞と鐵牛を敵前に誘導、一方砲兵部隊は友軍を狙擊する敵陣に鐵火の猛擊を浴せて掩護し麗しくも壯烈な空地一體の協力戰を展開

かくて正午鐵牛部隊は鐵輪の唸り物凄く敵中に突進これと一體となつて步兵部隊もまた白刄突擊を敢行して一擧に興隆集を覆滅し去つたものである、鐵牛部隊誘導後も引續き敵陣地に猛爆機銃掃射の雨を浴せてゐた陸鷲は地上部隊が興隆集に突入して凱歌をあげるや地上の勇士の打振る感謝の日章旗へ大きく祝福の輪を描いて基地へ引揚げた

棗陽に進攻

【○○八日發國通】隨縣、棗陽公路を破竹の猛進を續ける神崎、大澤、横山各部隊は七日正午楠瀨、吉松の鐵牛部隊とゝもに一體となつて同公路上の要點興隆集の敵陣地に突擊敵約二千を擊破して同地を占領したのち鐵牛部隊を陣頭に路上に敵屍の山を築きつゝ猛進續行中であり、八日黎明同部隊は既に棗陽へ數キロの近くに肉薄、襄東地區の心臟棗陽の奪取は寸前にある

一方その南方の山岳地帶を越え峻嶮傳ひに苦難の進擊を續けつゝあつた坪島、益田、高木、藤崎の各部隊は七日棗陽南方二十キロの敵據點吳家店を蹂躙して棗陽南側の高原地帶に躍進し八日朝棗東西に敗敵包圍の陣翼を張つて○○方面に急進中で八日中には神崎、大澤各部隊聯絡握手なる見込である

敵第五戰區崩壞

南陽、新野大混亂の慘禍

【○○基地八日發國通】と源の陷落により襄東地區より漢水西岸に至る水陸兩退路を遮斷された敵第五戰區のマジノ・ラインはこゝに全面的崩壞を告げわが包圍圈內にある廿數個師の敵は刻々潰滅の運命に追込まれてゐるが、この敗報を聞いてわが作戰地區に近接する城鎭も七日午後以來大混亂に陷つてゐる、七日薄暮わが空中偵察によれば南陽、新野をはじめ河南平原の各都邑はわが進擊に怯え何れも大混亂を呈し、兵馬の移動に交つて住民は列をなして避難、白河、唐河西岸地區の各部落は抗戰のために手段を擇ばぬ敵の焦土戰術の犧牲となつて炎上し家を燒かれた住民は平原の隨所を彷徨してゐる

東南歐、近東 軍事行動準備

英佛兩首相の會談暴露

【ベルリン七日發國通】ベルリン各紙は七日チエンバレン、レイノー英佛兩首相の電話會談なるものを暴露した英佛兩國首相は去る四月卅日夜電話をもつて遲くも五月廿日までにバルカン、近東方面における新軍事行動の準備を完了する旨約したとセンセイショナルな報道をなしドイツ外務當局も右に關し

これはドイツ諜報機關を通じて入手したものでその內容は絕對保證出來ると語り極めて確信ある態度を示してゐる、なほ右情報は入手と同時に逸早くイタリーに通報されイタリーの警戒を要請したといはれる

星野長官に生みの苦しみを聽く

責務は益す重大

本年度五ヶ年計畫實施要領

産業五ヶ年計畫實績報告會に於ける星野總務長官の說明せる本年度實行要領左の如し【寫眞は星野長官】

産業開發の昨年度の實績を綜合するに數字の示すところによれば必ずしも非常なる進展を見たとは言へぬが內外の諸情勢に照す時は異つた結論に達する、昨年は支那事變の擴大、滿ソ國境事件あり、引續き歐洲戰亂の勃發あり爲替及び資材に於て最も滿洲と關係の深かつた獨逸が戰禍の中心となつたゝめ開發計畫は著しき影響をうけ本計畫の障碍と考へられる凡ゆる惡條件が續出した、昨年一年內に起つたこれ等の諸條件を考へ各位の報告を聞く時、表面の數字は豫想に達せざるものがあつても實質において前年度に比し相當の進展を見たと言ふべく、これは關係者及び國民一般の努力苦心によるもので玆に敬意を表する、更に注目すべきことは昨年度は數字以外に幾多の業績を擧げてゐる、松花江及び鴨綠江の河水の締切りは昨年末同時に完成したこれは東洋に未だ例のないことであり世界にも又稀れなる事である、かくて六十萬キロワツト、七十萬キロワツトの發電工事は完成に近づきつゝあり凡ゆる困難を突破しこの成果を擧げたのは滿洲の名譽であり、又東洋技術の記念碑である、更に阜新に於ける油田の背斜軸の調査を完了し未だ滾々として石油を湧出せしむるところまでは行かぬが世界の大油田たることを確認し得たることは大いなる成果である、又石炭液化についても撫順に於いて水素添加による液化に成功した、加へて撫順に於てはアルミニウム製造工業に成功し、營口に於いてはマグネシウム生産の工業化に成功し、なほモリブデン、タングステン等の貴重資源の賦存を確認しその生産施設を完成した、以上は數字には現れぬが産業建設と日滿アウタルキーの完成に大いなる貢獻を爲したものと云ふべく、かゝる成果は次第である、かゝる成果は關係各位を首班とする企業從業者の汗の結晶であり苦心と努力の結實である、玆に政府として各位及び各企業の從業員に對し深厚なる謝意と敬意とを表する、更に滿洲に於けるこの計畫の擔當者として忘る能はざるは日本より絕大なる援助を得たことである、日本に於ても種々の惡條件が起り、然も滿洲は歐洲戰爭の勃發によりその資材を日本に仰がなければならなかつた、日本の經濟界は多くの影響をうけたにも拘らず資材資金、人について滿洲に對し空前の援助を爲した、開發計畫第一年度たる康德三年の日本よりの輸入物資は五億圓に過ぎなかつたが、昨年度は日本から持つて來た物資は十五億圓に達した、又昨年度に於ける日本の對滿投資は十一億圓に達したのである、戰爭を遂行しつゝ然もかゝる大なる援助を爲し得ることについては日本の經濟力の强さと共に日本官民苦心の結果であり、欣快の情を禁じ得ざると共に深く感謝にたへない、滿洲側より列席されてゐる方々はこの謝意を日本官民に傳へて戴きたい、次に昨年度に於て産業開發の基礎をなしたのは滿洲資源の豐富なることが充分に確認されたことである、又日本にてもこれを確認したことである、各方面調査の結果、資源賦存につき從來と桁違ひの數量が現はれた、日滿兩國共同調査により兩者の意見一致し滿洲の巨大な資源の前に喜びを共にしたのである、もとよりこの資源は直ちに開發することの出來ぬものもあるが、將來兩國産業の基礎を磐石の上に置くものであり、この基礎あるが故に本計畫は順調に進むものと云ふべきである、かくの如く昨年度の實績は相當の進捗を示したものと言ふべきであるが、我々はこの結果を以て甘んじてはならぬ、內外の情勢が困難であると言ふ理由を附して現狀に滿足してはならぬ、各事業に對し充分の資材人手は與へられないが努力工夫を怠つてはならぬ、國は凡ゆる國力を動員し本計畫に力を入れてをり、從つて兩國民の負擔は甚大である、故に先づ資材の不足を喞つ前に與へられたる資材に感謝し、その背後にある國民の辛苦に敬意を表し、資材を鐵が上にも有効に使はなければならぬ、又に本計畫遂行につき關係者の特に注意すべき點を述べる

一、徹底的重點主義に基づき緩急に應じ與へられたる條件の下に最大の效果を擧げることが肝要である從つて各事業の間にも重點主義を徹底的に實行すべきであり、これは政府及び全體の事業に當るものゝ責任であるが、關係各位も小をのうちに於いても重點主義を行ひ無駄を省くことに心がけて戴きたい

二、既設々備の徹底的利用を圖ることが肝要である國民の力を集中して出來上つた設備を充分に活用してはじめて他の各般の建設は順調に行くのである、殊に基礎工業に於ては一段の努力をなして既設々備の活用を圖られたい

三、能率の增進と經費の節減を圖られたい、資材及び資金の不足する時に當り動員物資を集中し産業開發の中心にあるものは徹底的緊縮をなしてこれに能率を擧げねばならぬ國策のためには利益を犧牲にしてもと云ふ考へは誤つてゐる、與へられた資材、努力を以て最大の效果を擧げることが即ち節約である、各位は勿論これを實行してゐるものとは一層の努力工夫をせられたい

四、今日の難局に當り新工夫に努められたい、滿洲に於いて從來この點に缺けるところが多かつた、勞力は支那に金と知惠は日本に仰ぎ易々とこれを持つて來られた爲めに人の使ひ方に研究が足りなかつたが、この機會に代用品その他物の使ひ方にも能率增進にも工夫をせられたい、これがためには政府及び關係機關聯繫をとり、足らざるものを充實することを要する

本計畫を遂行せんがためには政府は關係機關と一體となつて進むべきであり、以上述べてきたことは各位の心構へとして各位の努力に政府としては左の施策を行ふつもりである

一、物資動員配給組織の强化 物資動員及び配給については各位の事業遂行に密接なる關係を有するがこれが充分でないため各位はいろいろと困難に遭遇することであるから政府及び關係者は日本側との連繫を密にし物資動員配給組織を一層强化し各位の事業遂行を圓滑ならしめんことを期するつもりである

二、政府特殊會社一體となつて進むために兩者の連絡を密にする、これがために特別監事を設け主要な會社に置き政府と企業者の有機的連絡を密にすることゝし上この制度の活用を圖られたい

三、事業を圓滑に遂行するため金融の强化圓滑化を圖る即ち爲替資金を鞏固にし必要なことについて無益な心配や刹那的心配をないやうにする、物資不足通貨橫溢の現象が起らぬやうにするため政府及び特殊會社が模範となり國內資金の活用を圖らなければならぬ、政府はこの點につき各施策の萬全を期するつもりであるが各位にも充分の努力が願ひたい

四、國民生活に必要なる食糧の確保を圖る、國家發展による人口の增加は急激に起り今日滿洲の人口は四千萬を突破することが確實となつてゐる、今日迄は食糧の生産は自然に任せて然も食糧に困ることはなかつたが日本及び北支の關係により必要食糧と生産食糧の開きが狹くなつた、開發計畫を進むるためには主要食糧の增産を必要とするが政府は本年を第一年として增産計畫を實行せんとして居る、斯くして各位が計畫遂行に當り食糧のために苦心することなきやう努力するつもりである、これを要するに此の困難なる時期、然も內外の情勢の緊迫せる秋に當り我々は一段と固き覺悟を以て建設を行ひ自主獨往の經濟を確立せねばならぬ日滿兩國はこの計畫の完成に大いなる期待を持ちその成功を熱望してゐる我等の責任は洵に重大である、而して我等の任務は消極的な追ひつめられたものではなく、建設的にして積極的なものである、苦しみではあるがこれは生みの苦しみである、開發の困難は寧ろ我等の理想の高きを示し事業の雄大なるを物語る、我等の途はいよいよ光明に充たされてゐるが故に、各位は一層の確信を以て勇躍この事業達成に邁進せられ度し

中古カメラ売買 乾寫眞機店 新京銀座 電③二三九〇

人事往來

▲村上鐵藏氏（三菱顧問）八日來京ヤマトホテル
▲塚木玄門氏（奉天醫大教授）同
▲石田茂氏（岡田組支配人）同三國ホテル
▲星山利方氏（同牡丹江支店長）同
▲佐川績氏（滿航東京支店長）同
▲大澤俊治氏（機械商）同大和ホテル
▲山中敏哉氏（醫師）同
▲長澤勇氏（昭和製鋼社員）同
▲橋本匡平氏（同）同
▲河野喜作氏（大同セメント常務）同滿蒙ホテル
▲淵田重雄氏（滿洲理化學工業常務）同
▲森川昇二氏（滿洲圖書會社）同

小幡刑事司思想科長 來る廿日から三日間に亘つて司法省で開催される思想實務家會同に滿洲國司法部から出席する刑事司思想科長小幡勇三郎氏は十六日午前八時發ひかりで東上する

お祭用 春呉服と 持越
舊値段品大英斷一掃處分大賣出
キ
八日より十三日まで 六日間限り
平素の御愛顧に酬ゆる爲めお祭用品御支度の前哨戰と致し春物大見切と持越舊値段大英斷一掃大賣出を致します御經濟御支度を此機に御見逃しなく是非御光來の程御待ち申上げて居ります
重なる特價品の一例
一、名古屋帶 四圓也
一、新興村山大島 五圓五十錢也
一、新銘仙 九圓也
一、パレス長襦袢 廿三圓也
一、銘仙新柄 十五圓より
一、殿方用品 大見切
一、本製京染小紋 廿五圓より
一、西陣お召 廿八圓より
一、春繪羽織、訪問着 大見切
一、帶揚ゲ 四圓八十錢より
一、半衿 市價の半額奉仕
外に晒木綿特賣
持越 舊値段處分品山積
返品 返金 自由
祝町二丁目新京キネマ前
北村吳服店
電話③二五七三

社説
北歐作戰と獨ソ關係

ノルウエーの戰局は英國の失敗といふことに落ち着いたやうである。こゝには北歐作戰と獨ソの關係について考へてみたい。

ソ聯のフインランド攻略か、獨逸としては痛し痒しといふところであつたのと同樣に、獨逸のノルウエー進出はソ聯にとつては決して歡迎出來ぬところだつたと考へられるのである。獨ソ不可侵條約の成立に乘じて獨逸が大戰の渦中に投じたとき、ヒトラー總統はスターリンに嗤らされはせぬかと世人は危ぶんだものである。それは要するにソ聯は獨逸の忠實な味方であるかどうかといふ懸念であつたのだが、戰局が擴大するにしたがつて、愈よこの疑問が大きくなると考へられるのである。簡單に言へばソ聯は獨逸を煽つて英佛と拮抗させその間に自國の地位を固めようといふ肚なのであつて、全力をあげて獨逸を支持しようなどとは毛頭考へてゐないのである。

三月二十九日聯邦議會に於いてモロトフ外務人民委員は大演說を行つたが、獨ソ關係については極めて簡單にしか語らなかつた。彼は「ソヴエト聯邦は英佛の對獨抗爭の道具たることを拒否した。ソ聯の中立政策はフランスの指導階級の喜ばないところだ」と述べたが積極的に獨逸を支援するとは言はなかつた。そして北歐同盟に關しては「フインランド、ノルウエー、スエーデンの三國間にいはゆる防禦同盟なるものが形成されようとしてゐたが、その目的はソ聯に對抗するためであること明らかであつた、ノルウエーとスエーデンとがフインランドと結ぶことは、兩國が傳統的中立政策を拋棄するものでソ聯はこれに對して必要なる對處を考慮せねばならぬ」と述べたのであつた。

これを考へると、最近の北歐問題については獨ソ兩國間にあらかじめ諒解があつたかとも思へるが、實は獨逸が一歩を先んじたのではあるまいか。フインランドに對するソ聯の高壓政策は獨逸の喜ばぬところであつたから、獨逸としては先づデンマークを押へ、更にノルウエー、スエーデンへと北歐政策に先手を打つたのではあるまいか、さう考へられるのである。

北歐形勢が一つの新しい段階に達したことは、獨逸にとつては大きな強味であらう。しかしそれは英佛に對してさう言へるのであつて、今後のことを考へるとそこには獨逸とソ聯兩國の間に新しい問題を生み出して來る可能性があると考へられるのである。

本年度奉仕隊に 獸醫特技隊編成
防疫及び開發に拍車

滿洲國の畜産開發計畫は飛躍的な發展の機運を示し各種施設も亦これに從ひ整備しつゝあつたが、技術者不足のため家畜增殖は豫期の如き進捗を見ず開拓事業遂行に障碍を來しつゝある現狀に鑑み政府は昨年度計畫實施した滿洲建設勤勞奉仕隊獸醫特技隊を强化し今回第二次滿洲建設勤勞奉仕隊獸醫特技隊を編成、家畜防疫及び開拓地の畜産事業を援助せしめることになつた又政府は日本文部省と協力し東京帝大、北海道帝大、東京高農、麻布獸醫、東京高等獸醫、日本高等獸醫、鹿兒島高農、宮崎高農、鳥取高農、朝鮮水原高農、滿洲國內新京獸畜大、奉天農大、哈爾濱農大、農訓奉天分所等の大學、專門學校學生三百廿名をもつて學生部隊を組織し學生の現地實習をなさしめると共に本邦の畜産、農業經營の實態並びに開拓事業の重要性を認識せしめ併せて日滿學生の交驩により日滿一德一心の昂揚を期せしめ勤勞奉仕の實を擧げしめることゝなつたなほ引率者として各校より教官一名の派遣を求めて權威ある專門知識に基く調査研究を依囑しわが國獸疫の實態把握に資する筈である

火保協會具體化
打合會きのふ開かる

滿洲火保業界の滿火統一についてはかねて日本側業者との間に折衝を重ねつゝあつたところ

一、特殊物件たる監察令の適用を受ける特殊會社、準特殊會社の物件については滿火が當る
一、一般物件については滿火と日本側火保業者は對等にこれを受ける
一、特殊物件の內地火保既契約は滿火へ移讓する
一、現在の滿洲火保協會を解散し、滿火を主體とする滿洲火保協會を設立する
一、代理店の一社一代理店制度は當分實施を見合せる
一、特殊物件に對する再保協定保險料率、プール組織その他の附帶問題は新協會によつて決定する

等の火保統制に關する滿洲側原案に對し日本側も諒解を與へ、今次の日本側火保業者廿三代表の入京により最後的決定を見るに至つた當局は七日の日滿兩者間の下打合せにより最後的段階に達したものとみ、決定案作成のため八日午後二時より中銀倶樂部に打合會を開催、具體的統制の第一歩として實質的活動の本據となる滿洲火保協會の設立に乘出しこの結果一兩日中に新協會の準備委員を構成して業務、料率その他詳細なる打合せを遂げ遲くも來月上旬には新協會結成の運びに至る筈である、なほ新協會會長には滿火が就任することに決定してゐる

國有林伐採 物資組合結成

國有林伐採資材確保の重要性に鑑み吉林木材伐採組合間では今回國有林伐採物資購買組合を設立し伐採事業遂行に必要なる物資の共同購入及び配給の斡旋を行ふことになつたが組合の內容は資金五十萬圓で
△理事長一△專務理事一
△常務理事三△理事若干
△相談役若干△監事二
となし事務所を吉林市に置き必要に應じ出張所を設け建前として會員は吉林地方の國有林伐採業者で組織するも朝陽鎭、撫松、郭化、五常地方の業者にも加入希望者は包含する

上海市場拋棄
重慶 金融會議で決定か

【香港七日發國通】去る二日の第五次慘落に伴ふ法幣不安の增大とゝもに上海、香港方面では依然沈默を守り法幣安定資金側の態度如何を重視してゐるが當地支那側當局は六日U・Pを通じ

統制賣中止に伴つて起つた法幣に對する不安は思惑筋の活動によつて誘發されたものに他ならず當局は今後も法幣支持の繼續に最善を盡すは勿論で最近の法幣支持中止は單に一時的のものに過ぎない

との談話を發表した、右に對し香港財界では當局の法幣支持工作の結果果して現狀打開のため何等かの具體的通貨操作が行はれるか否かについて勘なからぬ疑問が持たれ寧ろ右のステートメントは單に一般の不安人氣を鎭靜せしめんと企圖したものに過ぎぬとの意向が大多數を占めてゐる、而して支那側當局の努力にも拘らず法幣不安は依然解消せず特に英國側の關係當局が何等の意思表示をも避けてゐる事實より見て安定資金として直接新たな活動に出る可能性は甚だ疑問視されかくて七日の香港市場は前記のステートメントに拘らず何等の反撥も示してゐない、なほ重慶よりの來電によると重慶金融當局は財政部長孔祥熙を中心に連日金融會議を開催してゐるが未だ何等一時的辨法すら發見出來ず遂に安定資金の支持賣停止とゝもに上海市場を完全に拋棄するに決定したと傳へられてゐる

興亞書道展に 滿洲代表派遣

興亞書道聯盟主催の第三回日滿華親善書道展は五、六兩月に亘り京都、東京で書道の華を競つたのち新京、奉天、北京、漢口を巡回展覽する豫定であるが、今年は特に聯盟本部からその發會式にあたり滿洲國十名、中華民國二十名の代表派遣を要望してゐるので、民生部では適任者を銓衡、滿洲書道の大家王光烈氏以下左記の人々を推薦、來る十五日出發赴日させることとなつた
△吉林省公署馬場簡官△產業部大臣官房劉楚人△吉林鐵道局文書係彭宗堯△于鶴壽△錦州民生廳社會課長侯民潘△滿日文化協會陳邦直△吉林省劉門青△ほか二名

滿洲鉛鑛の 自家精錬開始

滿洲鉛鑛會社は楊家杖子鉛亞鉛鑛山の第二期增產計畫と並行して自山產鑛石を基本とする一貫作業を目指し目下葫蘆島に乾式亞鉛精錬所及び硫酸工場を鋭意建設中であるが米國に發註した蒸餾爐用煉瓦の輸入も大體三月末を以て完了、硫酸工場その他の對日發註資材も今年一杯に入荷する見透しが揃つに至つたので來年三四月頃より試運轉が開始さるべく愈よ明年度より亞鉛華の自家精錬が實現するものと見られる

及川大將 十一日參內

【東京發國通】今回支那方面艦隊司令長官より橫須賀鎭守府司令長官に親補された及川古志郎大將は九日軍艦〇〇で門司に歸還、十一日午前九時十分東京驛着、直ちに軍狀奏上のため參內する旨八日大本營海軍部より公表された

現銀問題未解決
＝英外務當局語る＝

【ロンドン七日發國通】須磨外務省情報部長は六日外人記者團との會見席上天津現銀問題は未だ多少の細い問題が殘つてゐる旨聲明したが、右に關し英外務省當局は七日左の如く語つた

天津現銀問題に關する日英間の交涉は去る四日東京における谷、クレーギー會談後殆ど進捗してをらず未だ若干の問題が殘つてゐるから解決までには多少の時日を要するであらう

"大物"田中前總裁
その性格と思ひ出を語る

滿洲書籍配給會社庶務課長 村上英佶

今回の田中前中銀總裁の勇退は滿洲の人々がひどく驚かされたばかりでなく、日本の上層部にも多大の衝動を與へた事は留任を希望する電報が東京から相踵いで來たことから推しても想像に難くありません。愈よ十二日のはとで離京される事を聞いて急に淋しさがこみ上げて來ます私は中銀の祕書室に居つた時に、あの壯大な中銀の大建物と田中總裁はほんとによく釣合つてゐると思ひました、實際田中總裁の感じは「大物」と云ふ感じで、味が中々わかりません、田中總裁は本來非常な日本的の人ですが、初對面の人に與へる印象は相當あちらくさいところがあつた樣です、それは氣持は寧ろ國粹的なのですが、その發表の形式が如何にも西洋的であつた爲めでせう、從つて御國柄上野人的形式が風をなして居る滿洲では田中總裁は職務通り上調子を合せるのに隨分骨を折つて居られた樣でありました、其點から云へば今度退任されたほんとの御自分の身體になられてホットされた事と思ひます、しかし田中總裁は滿洲ばかりで調子のとれない人ではなく現在の日本に於ても調子のとれない方ではないでせうか

田中總裁の殘された功績の内には滿洲國の通貨の安定、金融の統制に揺ぎない基礎を築き上げられた事は勿論、特記すべきは滿洲國の急激に增大する資金計畫と日本財界との緊密融合化に田中總裁が大に自力を發揮されて其成功に興つて力あつたことであります、又滿系銀行の育成に苦心され滿洲銀行協會の體系を作り上げられ、將來非常の勢を以て積增する滿系資金の安住所を作られた事は滿洲國の基礎的大事業であつて、滿系上下の信望極めて厚かつたのは故あるかなと肯けます、從つて今回の總裁勇退に付て滿系各層の失望は相當大きなものがあると思ひます、特に國都唯一の國際社交機關として外交團と日滿要人を網羅した國際親議會は、大橋前參議の主唱になつたものでありましたが、田中總裁個人を中心として存在したと申しても過言ではありますまい、此會も何うなつて行くのでありませう、案じられる事であります

國都を訪れる外國人は中銀のあの壯麗な貴賓室で、田中總裁の手厚い待遇を受け大陸經營に對する偉大なる日本の精神とその業績とを目の當り見聞して、多大の感銘を胸に收めて滿足して歸り行くのを常としました今後多くの知名の外國人が其大きな目標を失つて淋しがる事でありませう。それから陸軍病院の娛樂室獻納を始めとして日滿軍人慰問軍事後援の諸事業から一般公私の社會事業への貢獻は特殊會社のリーダーとして當然のことながら、數多い特殊會社と仲よく協調を保ちながら誠心誠意極めて熱心に努力されて居られたのは敬服の外ありません、まことに田中總裁の功績は世人の知らない方面に寧ろ多かつたのではありますまいか、私には國都が急に暗くなつた樣な氣が致します

田中總裁の資格は第一次世界大戰直後獨逸經濟狀態の研究を始め、國際決濟銀行の設立運營其他數多の國際的會議に於て所謂樽俎折衝の裏に自然に練り上げられたものでせう、語學も天才的と云ふのではありますまいが英、獨、佛何れも上品な內にウキットを持つた洗練された實に立派なものであるとは、外交團の人々の異口同音に云ふところであります

それに何んと云つても財界に於ける多年豐富な經驗に旺盛な讀書力、攪まざる研究心は滿洲に來られてからも益々盛んで、其意見に更に磨きがかけられた事と思はれます實に其人格、手腕、力量は歐米の政界、財界の古豪を相手にして聊かのひけ目を感ずまい、田中總裁の世界大戰後の歐洲情勢に關する講演を聞かれた人は少くはないと思ひますが、私の知つて居る限りでも滿拓の坪上總裁、日滿商事の竹內常務、在郷將校團等の懇望で數百の青年を前にして何時も三時間以上に亘つて水一滴口にせず、當時の驚嘆すべき獨逸國民の心理、國情等更に國民の忍耐力から各に付て說き去り說き來る現時の日滿兩國民の覺悟あの憂國の至情、盡くるところなき博識、適確なる見透しとは、聞く人々をして時の移るを忘れしむるものがありました、あの講演に窺へる田中總裁の異常の熱意と氣魄とは度々のものではなかつたと思ひます、實際田中總裁は未だ渾身の力を傾倒する樣な場合に遭遇された事はなかつた樣な氣がします先頃訪伊使節團の副團長として田中總裁特派說が新聞紙上に現はれた時に、私は今こそ田中總裁は其時と場所を得られたと躍り上がつて喜んだものでありますが何時の間にか其噂は消えてしまひました、今度日本へ御歸へりになりますと、現下の日本は決して田中總裁の靜養を長く許すものではないと思ひます、必ずや非常時日本への御奉公の大任が田中總裁に課せられる事を信じて疑ひません、其時こそは田中總裁も葉隱れ武士の本領を丸出しにして伊太利なり獨逸なり更に英國へなり米國へなりと押し渡つて、國際大歌舞伎の檜舞臺に於て其渾然たる妙技を心ゆくばかり揮はれん事を希望してやまぬもの一人であります【寫眞は田中前總裁】

よくきく 橋本散

バルカン近東に ソ聯の重點移動か
スエーデン外交界の觀測

【ストツクホルム六日發國通】ノルウエー作戰における英佛の軍事的失敗の跡は蔽ふべくもなく、僅に殘る北部ノルウエーもやがてドイツの手に落ちるであらうとの觀測が有力であるが、これに對してソ聯が冷靜に傍觀してゐることについてはスエーデン政界、外交界では奇異の念を深めてゐる從來のソ聯の態度によれば今回のドイツのノルウエー作戰進捗によつて却つてドイツよりその右翼が脅威されるに至つたにも拘らずソ聯首腦部はこれに對し何等直接對抗手段を執らうとする樣子が全く見えなかつたから北歐に對し軍事的戰略的對策を差控へた理由はソ聯がバルカン乃至近東の情勢に對する準備として其の外交と軍力の重點をこの方面に移動したゝめだといふのが當地政界外交界の一致した意見である

更に當地に達した情報によればバルカンに對してはヒトラー總統はムソリーニ首相の意圖に讓步してゐるためイタリーはこの機に乘じ積極的行動に出るかも知れぬが、ソ聯との間に別に諒解はなく從つてイタリーのバルカン進出によつて伊ソ兩國間に問題を起す可能性多く、かつルーマニア石油基地に火がつくことになれば獨ソ關係は變化するかも知れぬと見られてゐる、斯くて獨ソの間に確執が發生するやうなことがあれば、それは直ちに北歐に逆影響するものとスエーデン政界では極めて警戒してゐる

すべては戰へ！
燃え上るバルカン

【ニューヨーク六日發國通】バルカン東地中海方面への戰禍波及の危險性は今や刻々に增大し關係諸國は事態の急變に備へ萬全の準備を進めつゝあるが、當地に達した各方面の險惡な情報は次の通り

一、ルーマニアは軍隊および市民を總動員して大規模な防空演習を續けてをり外國の新聞通信に嚴重な檢閲が開始された
一、ユーゴースラヴイヤ政府當局の洩らすところではイタリーは今やユーゴー國境に三十萬以上の軍隊を集結するに至り國境では既に衝突事件さへ起つてゐる
一、ブルガリア軍大部隊が近くトルコ國境方面へ集結される
一、ドイツ北歐作戰開始以前デンマーク、ノルウエーの情報觀察旅行を行つて僞動を極めたドイツ陸軍情報部のヨゼフ・テツペルスイルヒ少將は今バルカン視察旅行を終へてベルグラードから空路ベルリンへ歸還した
一、ソ聯當局の否定にも拘らずハンガリー側ではソ聯軍機械化部隊が八個師團以上ルテニア方面に集結してゐる事實を明らかにしてゐる
一、エヂプト首相アリー・マヘルパシアは戰爭準備强化の緊急命に署名のエヂプト海軍防備砲兵隊は既に部署につき待機中である、また英佛艦隊はアレキサンドリア港に集結を了し同艦隊所屬幹部將校は頻りに對伊挑戰的宣傳を行つてゐる
一、トルコ各新聞が最近「トルコは英佛側に參戰する用意あり」と公言してゐる

英佛艦隊の 邀擊準備成る

【アレクサンドリア六日發國通】さきの英佛艦隊のアレクサンドリア廻航に引續き、六日更に巡洋艦並に補助艦隊がアレクサンドリアに到着した、右に關聯し當地英海軍當局は

若しイタリーが戰爭の決意をした場合にはわれわれは陸海空において之れを邀へ擊つ準備を整へ、旣に正規のテストが行はれてゐるからイタリーは近く何等かの回答を提供するであらう

と言明注目を惹いてゐる

伊の對米輸出品に 相殺關稅を撤廢
米の對伊調整牽制

【ワシントン七日發國通】アメリカ財務省は七日イタリーの對米輸出品絹織、ビロード、リボン、織物、メリヤス等諸商品に對する相殺關稅を撤廢することに決定した旨發表した、右は財務省がイタリーとの國交調整を企圖しつゝある國務省側の要望に應じ對伊牽制のゼスチュアとして急ぎ決定を見たものと云はれる

明治牛乳
新京
滿洲乳業株式會社
電話③二〇八八・三三八七

日葡通商 近く基本交涉

【東京發國通】外務省ではこの程永らく懸案であつたウルグアイ國との間に通商航海條約の批准を完了したので、今回ポルトガルとの間にも通商基本條約の締結交涉を行ふことになり、近く米澤駐ポルトガル公使に訓電を發しこれが折衝に當らしむることになつた

滿鮮バーター 原則のみ成る
具體案は後日決定

滿鮮間に於ける米、粟バーターについては先月十三日產業部松井特產科長が京城に赴き、朝鮮總督府側と數種々折衝を遂げつゝあつたが、大體の見透しを得るに至つたので協定原案を携行し一兩日中に歸任することになつた、同協定に於ては同バーターの根本原則たる滿洲より朝鮮に送る粟、朝鮮より滿洲に輸入すべき米の數量については意見の一致を見た模樣でこの外大豆の對鮮輸出についても原則的諒解を得たものと豫想されるが、諸手續、輸送方法時期等については具體的な打合せを遂げる必要あり、松井特產科長の歸任を待つて產、經兩部及び關係者間で打合を行ひ檢討を遂げ最後案を決定、再び關係者が赴城する筈である、なほ同バーター協定の急速なる解決は兩者間の等しく要望する所であり、又米、粟の在荷量が確認されてゐることでもあり、急速に解決されるものと豫想される

滿系警察官の敎養履歷簿整備

滿系警察官の素質向上に努めてゐる首警敎養股では今回これが徹底を圖る趣旨の下に警佐以下のものゝ敎養關係を一見明瞭ならしめることが必要と敎養履歷簿及び同一覽表を整備することとなり管下各署へ作成方を通達した

履歷簿及び一覽表は敎養股には廳下全部のものを各科署には所屬職員の分を保有し異動によつて轉出する場合は身分關係書類と同一に取扱ふことゝなつてをり、進退その他に多大の寄與をなすものとして期待される

元英勞働黨々首逝去

【ロンドン七日發國通】元勞働黨々首ジョージ・ランズベリー氏は七日夜逝去した、享年八十二

中銀帳尻

六日の中銀帳尻左の如し（單位千圓）

		前日比增
紙幣	六〇八、六二四	九二三
鑄貨	三六、五七九	一一八
預金	三九八、九〇九	一、四〇〇
貸出	九七八、〇三五	六、五六八

日滿支の食糧問題を檢討

本日休載

商況（八日後場）
各地株式市況

●大連株式（短期）

	寄付	大引
五品	[illegible]	[illegible]
大新	[illegible]	[illegible]
新東	[illegible]	[illegible]
滿勞	[illegible]	[illegible]
鐘紡	[illegible]	[illegible]
同新	[illegible]	[illegible]
滿纖	[illegible]	—
玉參	—	—
土木	[illegible]	—

●奉天株式（短期）

	寄付	大引
新東	[illegible]	[illegible]
滿業	[illegible]	[illegible]
大新	—	—
鐘紡	[illegible]	—
同新	[illegible]	[illegible]

手形交換高（八日）

[illegible]

自轉車卸部
東京宮田製・堅牢實用車 アサヒ號自轉車
名古屋岡本製・輕くて丈夫な ノーリツ號自轉車
優美・輕快・紳士乘用車 ラーヂ號自轉車
▲土工運搬用リヤカー
小型と動車部
ダイハツ號自動三輪車
キヤブトン號自動自轉車
通學用自轉車は特に勉强致します
子供三輪車 子供自動車 入荷 お早いがかち
サイドカー・ハーレー
ダツトサン箱型トラツク
中古品あり
外交員募集 但日本內地人

同和商會
新京八島通二一四
電話③三〇六五 六五六二

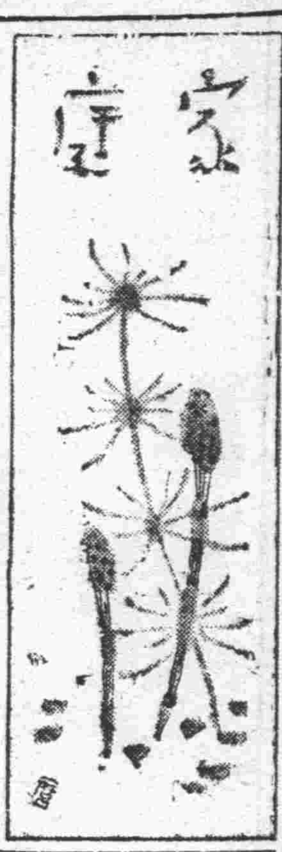

日本人が範を示しませう
衞生思想と清掃觀念

滿洲名物の砂塵が街路街やうやく芽ぐみ初めた巷を吹きまくつて、この頃の國都の都大路のきたならしさはどうでせう、到る處に紙切や煙草の吸殼やボロ屑や藁屑、木片、馬糞等々、若し吹きだまりの横町でものぞいて見やうものなら、これが國都御自慢の道路かと呆れずにはゐられない程です、そして實際に清掃の任に當つてゐる者として冷汗を覺えないわけにいきません

時々 內地へまゐりますが、大都市の街々を歩いて見て清掃のよく行屆いてゐるのに感心します、都市だけではありませんどんな田舍へ行つてみても滿洲のやうにきたならしい道路は滅多にありません、住宅街などになると道路は勿論家のまはりから塀の外までほとんど塵一つとゞめぬほどお掃除の行屆いてゐるのは美しい限りです

現在 新京市では毎日千名以上の苦力を使つて道路の清掃や塵埃の運搬などに當らせてゐます、しかし一般市民とりわけ下層滿人階級の清掃に對する無關心と、一千二百を數へる客馬車や一萬二千に上る荷馬車からこぼれる馬糞などのために、折角市當局が多額の費用をかけてのこの清掃も大した效果を上げることの出來ないのは遺憾に堪へません

滿人 下層階級に衞生思想や清掃觀念の缺けてゐるのは全く困つたことです、いくら塵埃をゴミ箱に捨てゝも朝から晩までゴミ箱漁りをやる彼等のために塵埃は遠慮なく箱の外にはみ出してしまひます、折角キツチリ蓋を締めても、あとからあとからとやつて來て開け放して行きます、もう少し暖かくなつてあのゴミ箱にたかる蠅のことなどを考へるとゾツとします

だから といつて折角骨を折つても「どうせ汚くされるから」と吾々日本人迄が匙を投げたらどうでせう、この不潔さは一層ひどいものになることは明かです、滿人が不潔にすればするだけ吾々は尚一層清掃に力を入れなくてはなりますまい、勿論滿人に對して衞生觀念や清掃の觀念を植ゑつけ、これを助長向上させることが必要ですが、吾々日本人が率先して彼等に模範を示すことが更に急務でせう

人道 車道の別のある道路では人道と車道の境にある排水溝まではその人道に接した家で掃除すること、人道、車道の別のない道路は道路の中央までをこれに接した家で各自清掃することと定められてゐながら、これをちやんと實行してゐる家が果してどの位ありますか？家のまはりには何時から積つたか知れない塵埃が風の度に渦をまき、折角の排水溝は塵埃のために用をなさなくなつて雨の度に道路の上に池が出來たり、夏になると人道まで草ぼうぼうになるなど、他所から見てもあまり快いものではありません

せめ て自分の家の周圍は人手をわづらはさないできれいに保ちませう、若しゴミ箱の附近が滿人のために汚されたら根氣よくお掃除しませう、あまり埃のひどい日には水も撒布きませう、吾々日本人がめいめいこの心で清掃に努めたら、この新京の街々にもきつと見違へるやうにすがすがしい街になることと信じます

煙草の吸殼で硝子拭き

窓硝子に雨が當つて外から見えないのは不愉快なものですがこんな時に煙草の吸殼を取つておいてその粉で硝子を拭くと雨が當つても直ぐ轉げ落ちて曇るやうなことはありません、煙草は巻煙草でも刻煙草でもよろしい

蟲を馬鹿にすると危險

刺されたら應急處置

これからは、どうしても虫にさゝれたりすることが多くなりますが旅に出て南京虫にかまれることがあります、また家ダニもこれから出ますし蜂にさゝれると時には死ぬこともある位です

また地方によつては、初夏に毒蛾が發生しますが、これにふれると痒みがつよくジン麻疹のやうに腫れます、このときは二パーセントのメントール又はカンフルアンコールを塗るとか、二パーセントの炭酸亞鉛華オレーフ油をぬり濕布しておきます

蜂にさゝれると、ときに針がのこつてゐますからそれは必ずぬきとつて下さい

痒みがとまらぬとあとで固定ジン麻疹といふ厄介な病氣になることもありますから、たゞ虫のことだと馬鹿にすることは危險です

働く姑娘 (六)
ショップガール

姑娘のショップガールはデパートに極つてゐたのだが今や洋品店、本屋、雜貨店、化粧品屋、色んな所に現れて來た、着物は質素な藍衣か、お店のユニフオーム、髮は斷髮、白粉氣はないが、女學生と見違へる溌剌たる職業戰線の新女性である

クリームはパピリオ？資生堂？こちらは八十錢こちらが一圓二十錢やはらかい應待はノソツとした男店員の比ではない、そこで「此處にも見る中國女性の職業戰線進出」である

青葉の頃
さわやかな外出の化粧
素肌の美を生かせ

風薫る日に街角に待つ人とつてひとゝきを樂しく散策に過ごす時貴女はどんなお化粧でせう

晴れた日にはじつとり汗ばむほどのこの頃あまりぬり込んだ化粧は不利だと思ひます、心得として二、三の點を申上げます

初夏の化粧は素肌の美を極度に發揮させることです、さきにも申上げたやうに肌を塗りこんでしまふと、どうしても汗ばんだりすると崩れてしまふものです、しかし「素肌の美」といつてもよく肌のキレイな方はともかく、普通の方はつまり素肌のやうに見せる化粧といふことに心がけて下さい

洗顏したあと化粧水でひきしめ、クリームはせいぜい中位のもの、其の後へ薄く、粉をたゝくのです、粉はあまり白つぽくないもの自分の肌の色に近いものを選ぶことです、そして眉、眼、唇、貴女が一番自信を持つものでこの化粧をひき立てるのがコツです、眉は生えぎはを少し剃りこむかして、自然のまゝよりやゝ細めに、眉ずみはせいぜいおぎなふ程度です

口紅は大きい口の方でも輪郭は自然のまゝ、少し薄目につければよく、紅をつけてそのあと舌でしめらしておくと美しい艶が出ます、頬紅も部分的でなく、薄目に全體にあかるくつけることです、眼はアイシャドウなどするよりも朝夕の手入れ、たとへばホウサン水で洗ふことが美しくします

何よりも、その場合にのぞんでの化粧より常々の心がけで女性の美を鮮々と生かして下さい

便秘などすればたちまち美しさは崩れます、健康であることが根本的な美容法です

家庭メモ
硝子器の選び方

▼ガラス器の上手な選び方は、先づ手に持つて重さを調べてから透かしてみて泡や鑄疵がないか厚さが平均してゐるかを調べ、ふちの切口を指でなで見、最後に掌の上でぐる〳〵まはして歪んでゐないかどうかを調べます、色がよくても持つてみて重くないのは粗悪品で、泡や疵のあるのは割れ易いのです、また、此の頃コップやペリー皿、花びんなどにカットグラスで作つた安いものがありますが、內側まで凸凹がついてゐるのや、底と口が開いて中つぼまりのコップ等は、洗つても汚れがよく落ちませんから、よく御注意下さい

デパート便り

寶山 ▲ハイキング用品賣出し（地階）▲初夏のワイシャツ、ネクタイ陳列（一階）▲新柄婦人セーター賣出し（二階）▲春セル賣出し（三階）▲優勝カップ陳列（四階）▲新濱人形賣出し（五階）

三中井 五階ギャラリーの催し 子供乘物大會（五日より十三日まで） 菊地玉當柴山洸盤景陳列會（十五日より十七日まで） 田中忠雄洋畫展（十九日より二十二日まで）

酒は 特撰 樂天
奉天 滿洲特産工業株式會社

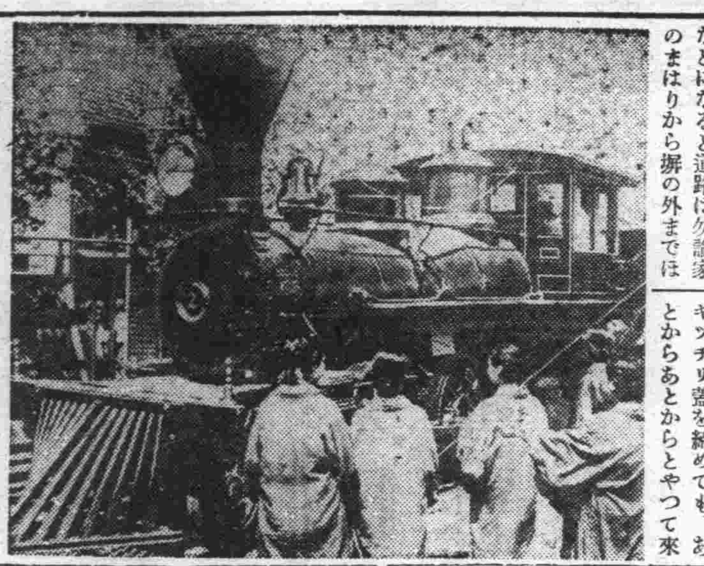

交通展開催 東京神田萬世橋の鐵道博物館で紀元二千六百年交通展覽會が三日から開かれ【寫眞は同會場で人氣を呼んだ明治十三年北海道最初の老機關車辨慶號】

今年の冬と石炭を語る (七)

次に配給の技術上の問題と申上げますか例へば註文の方法や運搬の方法などにつきましては我々としてもつと〳〵研究の餘地があると思つて居ります。只何れにしても石炭は他の商品と違ひまして新京の如く採暖用炭と云ふものが需要の八割以上を占めて居ります市場では一年の中大體半年特に忙しいのはその又半分位の期間でありましてその間はそれこそ戰場の樣な忙しさ

だがそれが終りまして謂はば「大風一過」しますとあとはけろりと云つた具合でこゝに我々の立場の非常な惱みがあるのであります。

早い話が此の短期間のサーヴイスも完全にしようと思へば勢ひあとの期間が非常に困つたことになるのであります。人間にしましても其他色々の設備に致しましてもさうなのであります。現在組合では日人從事員、取次所も合せまして約五十人滿人約八十五人の者が多忙しい最中は晝夜兼行の形で、日曜も祭日もなくぶッ通しで働いてゐますが、是を忙しいからとて二倍にも三倍にも增やす事は、今申しました樣なわけで困難なのでありますし又馬車にしましても一日五六百臺延臺數に致しますと一日二千臺近くの馬車が運搬に從事してゐるわけでありますが假に組合がトラツクでも持つて日人の從事員をして運ばさせれば敏活に行きますことは行きますがそれでは夏は何十臺と云ふトラツクを大體遊ばせて置かねばならぬ事になりますし、又第一運搬賃が恐らく現在の二倍にも達しませう。

理想としては色々我々も考へてゐますがなか〳〵思ふ樣に行かないのであります殊に急激に膨脹致して居ります新京の如き土地に於ては一層困難を痛感致して居ります。と云つて決して此のまゝでよいとは思ひませんので、今年の辛い經驗に徵しまして是非何とか方法を考へなくてはならぬと思つて居ります。

重ね〳〵此の多需要家皆樣に色々御不自由御不便を御掛けした事を恐縮に存じて居りますが又大體の事情を御諒察願へた事と存じます

▲堀 眞木さんは盛んに恐縮されますが、根本に物が少い事に出發するのでして組合のみ引責するわけには行きませんが、少いなら少いなりに、矢張り配給の技術方面に付ては相當考慮の餘地はありませうね。殊に情勢はどん〳〵變化して行くのですから、それに對應する措置は是非極力講じて戴きたいと思ひます。大體過ぎ去つた此の冬の御話はそれ位にして遂いて次に來るべき冬に付て大體の見透しなり希望なりを伺ひ度いと思ひますが、先づ日滿商事の磯野さん…

▼磯野 それでは本年の需要者に於ける對策に付て申上げます。我々は前年度の採暖期の苦しい經驗から本年度の採暖用炭は出來得る限り豐富に且つ充分に皆さん方へ供給する事が出來得る樣に其の方面の關係當局にも具陳してをりますが何分具體的な數字は物動計畫が決定致しませんので申上兼ねますが若し此の計畫の實現するならば今冬は昨年程の御不自由をかけなくて濟むのではないかと思ひます。

然し將來の事ですから何んな突發事故の爲め計畫に齟齬を來たすかわかりません、兎も角私達當務者としては極力萬全の遂行に努力を致す考へで居ります。然も今年は市公署に於きまして重要物資配給整備委員會が設置され市民の需要する重要物資例へば小麥粉、米、石炭等に關しましては各種料會を開催し其の配給の適正を圖る事になつて居ります。

此事は新聞紙上で充分御承知の事と存じますが石炭の配給はカード制によるか通帳式にするか未だはつきり決定してもをりませんが何れにして各需要者に對する基礎的調査を確定して遍く廣く公平に行き亘る樣にし物の偏在を防ぎ且適正價格を以て廣く皆樣に配給される事となりますので、此點昨年よりも、皆樣に御期待に副ひ得るかと存じます併し何れにせよ依然本年も前年同樣節約を續けて戴かねばならない情勢にあることは確かでありませうから一般需要者におかれましても今後一層其の主旨の徹底を御願ひ致したいのであります

ヒフテキ茶房

時事解說
船の不足に惱む英國

▼周知のやうに英本國は自給自足力の乏しい國であります。國民の食糧及び工業原料の大部分を海外から入れねばなりません。

▼一昨年の輸入總額九億二千萬磅、その內六千二百萬磅が再輸出されてゐます。ともあれ、輸送船といふものが大きな問題となります。ところでその輸送船は從來約四割くらゐは外國船に依つてゐました。戰爭となつた以上、こゝにも大きな問題が起ります。殊にノルウエー、スエーデン、デンマーク、フインランド等の船が多かつたのですから、今では英國は大困りです。

▼…それに戰爭をやつてゐるのですから、自國船はかなり多くが軍用に徵發されるといふことも考へねばなりません。敵艦に爆沈されることも考へねばなりません。

▼…それならば造船能力擴充はどうか？それも早急には出來ないでせう。英國の惱みはこのやうな點にも存してゐるのであります。

第二 酒の源藏 開店
春暖の折柄皆々樣には御壯健の御事とお喜び申上げます御馴染の酒の源藏は此度「第二酒の源藏」を開店致しました宜しく御引立の程御願ひ申上げます
銘酒揃の コツプ酒
生ビールは本月中頃より始めます
純東京式 立喰壽司
美味！安價！新京一
仕出部
和食辨當、壽司辨當
三食辨當、季節料理
天婦羅、丼物
多少に拘らず迅速に配達致します
御祝事宴會 集會の
御佛事會合
御料理仕出し御相談に應じます
野遊會、行樂
運動會、旅行
先ず仕出部の御辨當を御利用下さい千本以上の辨當は前日に御注文願ひます御電話次第見本持參上致します
新京唯一 巴壽司
酒の道場
第二酒の源藏
興安通り三六（興安病院前向）
本店 酒の源藏
祝町銀座新道
電話③五一一八番

ちり紙は専門の三山へ
ちり紙専門卸商
合山三商會
新京三笠町三丁目一六
電③五四三三番

絃樂器のデパート
ギター研究生募集
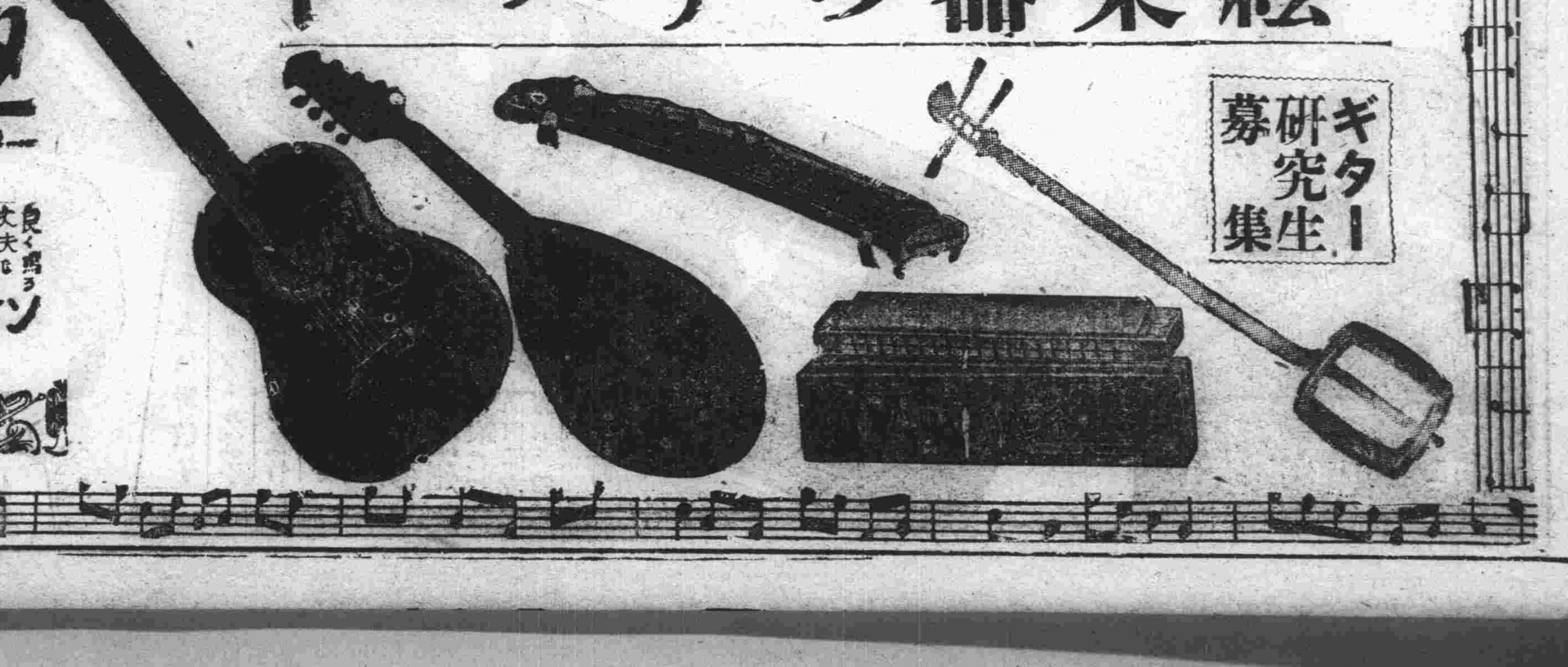
優良ギター好評品揃ひ
高級モレナギター各種
良く鳴る丈夫な手風琴 パール
誰にも弾けてすぐ樂しめるアコルデイオン

大丸樂器店
新京曙町二丁目三一
電話３二一〇四番

高野由美舞臺でも活躍

カツトは滿洲へは來なかつたが新興脱退組河津淸三郎等の第一協團のメムバーである高野由美、彼女は尾上菊五郎の俳優學校卒業生、藝達者なので第一協團とタイアップした北村喜八の藝術小劇場では重要な役を持たされることになつてゐる、最近では美鳩まりや眞山くみ子に押されて割合不遇であつたが延びる素質を持つた女優さんである、南旺映畫や東發映畫でファンに新生の姿を見せることになつてゐる

宙に迷ふ日本留學
滿系映畫監督連失望の聲

曩に滿映では滿系助監督の日本留學を發表、各方面より要望されてゐた滿系助監督の登用を更に有効ならしめる最良の方策として好評を博してゐたが最初の派遣豫定であつた薫風五月の候を迎へたに拘はらず一向實現の氣配を見せず又遂に之も計畫倒れの一つになるのではないかと懸念されてゐるが日本留學取止めを沮害する樣な計畫が傳へられ成り行きを注目されてゐる

（滿）映では映畫技術の習得を目的に交代制を以て順次滿系助監督團を日本の各撮影所に配屬し日本の名監督と言はれる人々の薫陶を仰がしめ、急速な映畫の諸技術の習得と進歩とを圖らしめる事となり日本各映畫會社の應諾を得て既に助監督中のホープたる張天賜を日活京都のマキノ正博監督の下に、また王則を大船清水宏監督の下に、周曉波を東寶へと夫夫派遣せしめる事を發表したのであつたが、此の計畫は日本から

……（優秀な人材）を招聘する事が不可能な現狀にあつては最良の方策とされ且つ映畫の諸技術を知る以上に日本の眞の姿を彼等に實際に眺めさせ、有形無形の精神的な糧を之等將來滿映を背負つて立つべき滿系助監督に感得させ、それから養はれる廣い目と思想の飛躍とによつて滿洲國文化の最前線に立つべき重大使命を擔つた映畫藝術の創造建設の爲に是非とも必要な過程とされてゐたものであつたが、折角發表されて乍ら最近では滿映側の意向が

……（無期延期）に傾きかけ初めたものの如く滿系助監督連の氣持をがつかりさせてゐる、滿映側の意向としては日本派遣を中止し滿映製作關係の精鋭を講師として映畫講習會を開き、之を以て滿系助監督の映畫理論技術を習得させ樣と企圖してゐるのであるが、滿系の助監督團中には之を以て甚だしく不滿を抱くものが少くなく期待が大きかつただけに失望させてゐる、尙此の滿系助監督の日本留學は一時的に中止したものか無期延期に決定したものか目下牧野製作部長東上中のため不明であるが助監督中にも實現望み薄と悲觀的見解を持つものもあり

何れにせよ滿映側が最初言明せる如く五月乃至は六月中に派遣するとの説は全く裏切られ若し此の儘無期延期となれば期待を裏切られた滿系助監督團の今後に如何なる形にせよ惡影響を與へることになるので成行を懸念されてゐる

▼…新京會館の新星瀧智子、これぞカフエー大新京の智子クンの轉身である、一時東京に歸るとか歸らぬとか言つてゐたのだが、やはり國都の方がよいと見えて居据り、今度は方向を變へてこの世界に入つたもの、東京にゐた頃日米ホールにゐた經驗濟みだからまいもんである、カフエーの頃からのお客もゐるが、新しいお客も既に數名出來てこれからうんと伸びる可能性がある子である、唯働いて相當長いのだらう、職業といふものに甘えてしまつた安易さを見せてゐるのはいけない、新しい職場では新しい氣持で發足すべきである

▼…林房雄の小説に「美しき五月ともなれば」といふのがあるがげに大陸も五月となればすつかり初夏へ一跳びして街は躍動する、こゝの古い存在である村田メイは名をＭＡＹとつけてゐるだけにこの五月こそ彼女のシーズンである、美しい姿態を持つ譯でもなく、別に巧みな話術を持つ譯でもないが、彼女の人氣のある所以は實にこの五月の空の樣な何物をも許容するおほらかな所にあるのだらう

スター目指し
應募者四千六百人
白衣勇士學生も混る

新人物色に大童の各スタヂオは、新人俳優發見の一手段として屢ば一般募集を試み最近ではいづれかのスタヂオが俳優募集を行つてゐない事はないと云ふ有樣これに對して應募者は相も變らず殺到し、先月締切つた東寶京都撮影所は七百名を突破、また松竹京都撮影所も女優の第一期應募を締切り引續き第二期募集中であるが、第一期の應募者は五百六十四名を算へた、更に新興東京撮影所も四月三十日締切で募集を打切つたところ、これはまた超記錄破りの殺到で應募者總數四千六百人を突破男女別に見ると男二千三百七十九人、女二千二百四十四人であつた、この中には白衣の勇士、半島人、音樂學校生徒等もあり、新興では五月中旬直接審査を行ひ男女各十名宛を採用の筈また東寶も今月末締切で廿五歳迄の女優募集を開始、新人採しは頗る盛んであるが、さて、この中から何人のスターが生れることであらうか！

反對の聲もあがる
幡磨屋帝劇出演
東寶借用申込に暗色

（帝）劇を傘下に收めた東寶は、東寶劇團が壞滅の狀態にあり、專屬俳優を持たぬ惱みから、松竹系の各俳優に裏から呼びかけ、或ひは表から正式に松竹へ俳優の貸與方を申出る等座組成に腐心してゐるが、松竹側も時局下に引拔き等が起るのは面白くないとあつて東寶と停戰

俳優の融通を應諾し猿之助一座、水谷八重子の藝術座、新生新派等は松竹の諒解を得て東寶系へ出演してゐるが、東寶の要求はこれに止まらず、最近では既報の如く吉右衛門一座の借用を申込むに至つた

大谷社長はこれに對して今までも輕い氣持で東寶からの申込みを聞いただけで、都合がよければ貸して上げてもいゝと思つてゐます、吉右衛門にはこれから相談してみます

と語り吉右衛門も

まだ何も話しは御座いません、松竹の方の諒解さへ得れば、私にとりましては御得意が增える譯ですから出てもよいと思つてをります

と言つてゐるが、松竹首腦部中には、今日まで多大の犧牲を拂つて來た俳優陣を一々東寶の要求に應じて融通貸與するのはこの邊で打切るべきだといふ强硬意見も現れ持つ者持たざる者兩者の動きは今後注目されてゐる（寫眞＝吉右衛門）

江川宇禮雄
日活を退社

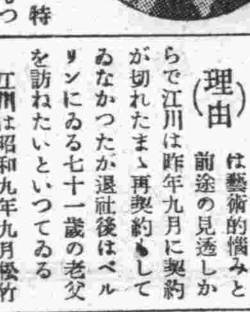

多摩川にあること六年、特異な藝風に存在價値をもつてゐた江川宇禮雄が「突擊はこれからだ」を最後に卅日圓滿退社した、この

（理由）は藝術的惱みと前途の見透しからで江川は昨年九月に契約が切れたまゝ再契約もしてゐなかつたが退社後はベルリンにゐる七十一歳の老父を訪ねたいといつてゐる

江川は昭和九年九月松竹蒲田を脱けると同じ岡讓二、逢初夢子、西條エリ子と協同映畫社を組織解消後日活入りをし自分がモデルになつてゐる「多情佛心」を第一回に約廿本の映畫に出演

多摩川では唯一の都會人らしい感覺を持つてゐたがしかし最近の多摩川作品の

（傾向）がまつたく江川の藝域を離れて演技的にテンポが合はずまた演技の註文をつけたりして若い監督連に煙たがられ一方では小杉勇の最近の飛躍的な擡頭などあつて前途の光を失はせたもので退社後半年位は樣子を見ることとなつた

ニユース映畫指定上映
省令を作成

ニュース映畫の統制により創立された日本ニュース映畫社は一日から業務を開始し第三週からニュースは愈よ一種となる筈であるが今回の統制を機に省令を改正することゝなり目下内務、文部兩省が主となつてニュース映畫の法文的解釋を始め同映畫全般に關する省令を作成中で文化映畫と同樣に指定上映とする一項が加へられる筈である

服部富子
東寶入り

東寶映畫『支那の夜』に特別出演のテイチク專屬歌手服部富子はこの程正式に東寶入社と決定、今後はスクリーンでも大いに活躍する彼女は寶塚少女歌劇の出身

▽猿之助は新興演藝部の大ひいきでこんど松竹座で開演に際してワカナ始め女流漫才に着物と帶を、木下華聲や玉松一郎等には洋服を贈り大旦那振りを發揮した

山本嘉一賞

▽日本映畫俳優協會では京都に於て第二回總會を開催したが、席上初代會長故山本嘉一氏を永久に記念するため「山本嘉一賞」制定が議題に上り、近く實現するらしい雲行となつた

各種 高級受信機 強力擴聲機 修理

完全に！迅速に！廉價に！

……御引受け致します……

（特に納期日を正確に致します）

山葉商會

興安大路ラヂオ修理部 電（2）一五七三

ラヂオ けふの番組

（國）
六、〇〇（新京）建國體操
六、一八（大連）入港船のお知らせ
六、二〇（東京）ニュース
六、三〇（大連）中等滿洲語講座 秩父國太郎
六、五九（東京）時報
七、〇一（新京）朝の修養「土に親しむ」（三）佐藤秀堂
七、二〇（新京）ヴァイオリンと管絃樂（レコード）一、ハバネラ（サンサーンス作曲）ヴァイオリン ハイフェッツ、ロンドン交響管絃樂團（指揮）バルビロリ 二、ルムバ交響曲（マクドナルド作曲）三、組曲「勞働祭」より勞働者の舞踏（マクドナルド作曲）フィラデルフィア管絃樂團（指揮）ストコフスキー
八、〇〇（新京）建國體操
八、二〇（新京）氣象通報
九、〇五（東京）經濟市況
九、三〇（東・奉）經濟市況
九、五〇（新京）幼兒の時間 ウタノオケイコ（二）タンポポ ハナ 石川和子
一〇、〇五（大連）家庭メモ
一〇、一〇（大連）料理獻立
一〇、二〇（哈爾濱）家庭の時間「寮母生活一ヶ年」滿蒙開拓哈爾濱訓練所 伊落アイ
一〇、四〇（新京）食料品値段

（晝）
一一、三五（奉天）經濟市況
一一、四〇（東京）經濟市況
一一、五九（東京）時報
〇、〇一（奉天）經濟市況
〇、〇五（大阪）輕音樂 大阪放送輕音樂團（指揮）内田元
〇、三〇（東・新）ニュース
一、〇五（東京）經濟市況
一、五〇（奉天）經濟市況
二、五五（新京）氣象通報
三、〇〇（東京）婦人の時間「此の頃のニュースから」經博 阿部賢一
三、二〇（東京）經濟市況
四、〇〇（東・新）ニュース
四、三〇（奉天）經濟市況
引續き六、二五（東京）夏場所大相撲實況初日＝兩國國技館より中繼＝

（夜）
六、〇〇（東京）子供の時間（相撲無き場合）樂しい音樂會（一）ヴァイオリン齊奏（二）唱歌（三）ピアノ獨奏 洗足兒童音樂園々兒、東京コドモ唱歌隊、師岡泰子
六、二〇（東京）コドモの新聞（相撲無き場合）
六、二五（哈爾濱）初等ロシア語講座 櫻木新吾
六、五〇（新京）國民メモ
六、五五（新京）カレントトピックス
七、〇〇（東・新）ニュース（新京）告知事項、今晩の番組
七、三〇（新京）國民の時間
七、四〇（東京）浪花節「野狐三次」春日亭淸鶴
八、一五（大阪）文化錄音「竹」
八、三〇（哈爾濱）談話の時間 子爵 岡部長景
九、〇〇（東京）連續物語「太閤記」羽柴時代（四）（矢田挿雲原作）神田伯龍
九、三九（東京）時報、ニュース、ニュース解説（新京）ニュース、氣象通報、告知事項、明日の番組
一〇、三〇（新京）今日のニュース
一〇、四〇（哈爾濱）北滿の時間（露語）

太閤記
連續物語 後九時一 羽柴時代（三） 神田伯龍

天正十一年四月秀吉と柴田勝家との對立愈よ尖化しここに干戈を交へるに及んだ。秀吉は兵二萬を率ゐて大垣に入り、岐阜總攻擊に掛らうとした時秀長の急報に接し長濱へ士卒を下知して急遽向はせた

まづ五十騎を先驅させ、自ら馬上それに續き、その途中、秀吉は農夫たちに命じて松明を點じ炊出しを行はしめて、後續部隊の兵站に當らせた。秀吉が木之本へ着くと柴田側の佐久間盛政が秀吉軍を途中襲擊しようとしたが白晝の如く峰も谷も埋めて光り輝く松明を見て心膽寒えて遂に能はなかつた、旣に氣をもつて柴田軍に打勝つた秀吉は勝家勢を散々に打破り所謂賤ケ嶽七本槍の名を永く後世に殘したのである。

浪曲「野狐三次」
後七・四〇 春日淸鶴が道中日記の一席

江戸兩國米澤町に組の頭上州屋秀五郎の身内に背中に一面野狐のほりものをしてゐるので人よんで野狐三次と言ふ氣骨者がゐた或日のことかねてさがしてゐた養父の磯五郎が大阪鍋谷の尾張屋龍藏と言ふ人の所に厄介になつてゐるのを知つた三次は矢も楯もたまらず養父を迎へに行く爲に母親のことを秀五郎に賴み旅にでる、泊りかされて大井川の渡し場で三代目尾上菊五郎一行が川越し人足の無理難題をうけやうとしてゐる、之をみた野狐三次生來の義俠から人足共をなだめ無事に大阪へのりこむと言ふ野狐三次道中日記の一席

新築地劇團に與ふ
菅春生 （三）

惡夢に見舞はれ阻害された進歩
新劇十年前の想ひ出

（新）劇の全盛時が二度ばかりあつたとは往時を知る新劇オールドファンの誰もが言ふ追懷である、而し一はその移入された當時（明治末年より大正初期）の新奇を好む俗流に投じたものであり一は左翼の全盛時……おゝそれはもつとも呪はなければならぬ、新劇が惡魔の手に渡つた時である……大正末期から昭和初年に掛けてのあの狂騷時代である、最初の全盛時に於ては所謂ロマンチシズム華かなりし頃であり新劇は萠え出るものの歡びと夢に滿ち滿ちてゐた

而し當時の先驅者であつた故坪内逍遙博士の〃文藝協會〃にせよ故小山内薫氏、故左團次の提携になる〃自由劇場〃にせよ島村抱月、松井須磨子の〃藝術座〃にせよ何れも單なる外面的な〃西洋芝居〃の紹介に留つて何んら内面的な近代劇の本質への考察の上に繰り展げたものではなかつた、之は確かに小林秀雄氏が述べた如く決して演劇獨自の味、歡び、愉しみを舞臺の上で味はせて貰れたものではなく言ふ所の一種の〃どぎつい讀書法〃を學ばせて貰れたものに過ぎなかつたのである、我々が

（戲）曲を讀む代りに他人が舞臺の上で戲曲を一種の身ぶりと共に語つて貰れるに過ぎなかつたのである、之ならば何も人々は劇場に足を運ぶ必要はない、書齋で自分一人で戲曲を讀んだ方がまだしも純粹に演劇的なイメーヂを味はへると言ふものだ、之は築地小劇場が約十年の長きに亘つて惡戰苦闘を續けたに拘はらず近代劇の正統的な解釋と演劇の本質美の探求を成さなかつたことに依つて充分肯ける、人々が所謂當時の「新劇」なるものに失望したのも寧ろ當然であり、新劇は小山内氏一人の貴讃さるべき健闘に拘はらず外國劇を演じて見せたと云ふ以上に何ん等の進歩を遂げることが出來なかつた

此の當時何一つ優れた創作劇の出現を見なかつたことも更に之を裏書きするものであらう、小山内氏の翻譯並に演出がその熱意に反して杜撰を極めてゐたことはその頃既に山本有三氏に依つて指摘され、近代劇の本質とは如何なるものかと言ふことは軍人出の岸田國士氏のフランスからの歸朝に依つて愈よ決定的に明白になつた

（實）に日本の新劇は岸山國士氏によつて初めてその黎明を迎へたと見るべきであり岩田豊雄氏、久保田萬太郎氏三巨頭の結合は漸く目覺め出して來た俳優群、友田恭助、田村秋子を盟主とする「築地座」の結成となつて華々しいとは言へ實際には地道な實際運動に乘り出したのであつた

この運動の刺戟は幾多有能な新進劇作家の誕生となり「馬」の阪中正夫「二十六番館」の川口一郎「瀬戸内海の子供ら」の小山祐士「おふくろ」の田中千禾夫「みごとな女」の森本薫「秋水嶺」の内田直也「騷音」の伊賀山精三「鼬」以來の眞船豊、評論家として菅原卓、辻久一、川口篤、原千代海等等を生み岸田、岩田兩氏の指導と之等の新劇の活躍によつて日本の新劇は略ぼ國際的なレヴェルまで達するに至つた

（そ）してまた之等有能多才の人物が殆ど三田並に帝大出身者によつて占められてをることが注目される、「文學座」の運動は友田恭助の戰死によつて大きな蹉跌を見るに至つたが之等の新人は尙雜誌「劇作」に據つて活潑な運動を展開してゐるのである

新劇第二の全盛時こそは時に日本新劇史上空前の汚辱である、舞臺では左翼の鬪士達によつて演劇の藝術性は扼殺され狂騷と怒號と狂亂とが舞臺を眞ッ赤な色に染めた、彼等は演劇を知る必要もなかつた又知る必要もないのであつた、唯芝居に依つて人々の血を煽動し政策の具にすれば良かつたのである、だから見よ舞臺の上で演ぜられるものは馬鹿騷ぎの無内容と惡劣極まる感傷と大袈裟な身ぶりと科白に名を藉りた演説と野卑と安價なヘロイズムとだけであつた

（斯）くして此處では演劇は野ざらしになつた骸骨も同然であつた、大體私は一通りの基礎を得るために露西亞の戲曲を通讀したがゴーゴリー、チェホフ、アンドレーフ等には感嘆こそしたが革命を主題とした戲曲には空々しいプロパガンダを感じこそすれ内容そのものには何等感ずることは出來なかつた

而も「タルチュフ」「永遠の猶太人」の中に見たものは何んであつたか？ それは左翼くづれの連中の良くやる大袈裟な身ぶりと怒號だけであり、それは築地小劇場時代の忌まはしい亡靈と言へるものでもあつた、尠くとも斯うして日本の新劇の進歩は約十年間と言ふものをその後も根强く散在した左翼かぶれの人達によつて阻害されて來たと見るのが至當である

學藝

受持主任（四）

九堂眞砂勝

最後に教頭と配屬將校の岡部大尉とが出馬したが、黒井文夫に關する宮田兵吾をやめさせろ、と言ふ强い頑張りにはどうにもならず沈痛な面持で職員室へ歸らねばならなかつた。

坪保は

「……宮田君の考へ如何によるわけだね……」

と、金木から囁かれて

「さうだなア」

と、答へながら、東窓に立つてゐる宮田兵吾の横顔に眼を移した。

・・國漢科をも受持つてゐる劍道教師の宮田兵吾が、劍道部員の爲に、極端な不正行爲等の爲に選手を取つてゐると言ふ事は宮田の採點法を見ても判つてゐたし、柔道部員がその事に對し抗議を持出した事でも知つてゐたのは坪だけではなかつた。

黒井文夫の劍道部幹事だつた事に、彼を致命的にかくならしめた事柄と關聯して決して偶然だと思ふ者はなかつた。

その時監督をしてゐた宮田兵吾に十二分の責任があるのだとは坪も考へてゐた、峰村も亦、ならしむべくして自滅せしめた宮田兵吾、と坪に話したのでもあつたが、更に今、五年生を代表しての峰村の言葉の中に

…この二週間の休暇中に五年生一同は數回に亘り會合しその結果黒井君を自滅せしめたのは畢竟宮田教師の劍道部長に對する不正行爲に依るものにして……云々

を思ひ、坪は生徒等の考へが斯くまでもあらうとは全く意外な突發事に思つた。

坪保は眼頭が熱くなるのを覺えた。

黒井の復校の爲ばかりでなく、その目的が根柢から宮田兵吾排撃にあると知つた職員の大多數は、彼等の行爲は社會的にも最も美しい行爲だといふ意中をほのめかした。

式場の父兄席には嬉しがつてゐる彼等の肉親で埋れてゐるのだ。

四年以下のどのクラスの級長も、一度、或は二度

「…まだ初まらぬのか…」

とか

「……まだ入場してはいけないか……」

と受持主任のもとへ告げて來た。

「式」は生徒側の意見を肯定と言ふ事になり一時間も豫定時刻を超過して初められた。

職員席に宮田兵吾の顔が見えない事が生徒席を幾分ざわめかしめたが、それも最初の間だけだつた。

低音の勝つた校長の式辭も、父兄代表の挨拶も、卒業生代表の峰村のふるへ續けた朗讀も、總て「卒業」と言ふ奥まつた境地に包まれて何處までも淋しい氣持許りの告別の哀愁で式場には咳ひ拂一ッもされぬ感懐が波打つてゐた。

「式」の終りに近づく頃、七十名の瞳は初めて「前途」と話ふ希望にうるほされてゐたのであつた。

「式」が了つて「祝パン」の配布に取り掛らうとした坪保は、校長が呼んでゐると言ふ小使の報せに「ハテッ」と案じながらもネクタイの位置を直して小澤校長の前に急いだ。

坪保は其處で最も大きな意外事に直面しなければならなかつた。

「坪君……」さう言つて小澤彦太郎の差し出した一枚の厚紙は、黒井文夫の卒業證ではなかつたか……!!!

「校長ーッ」坪保はドッと許りにうつ伏して泣きくづれて了つた。（完）

離別

李順輔

—歸國する文友 櫻井辰雄君に送る

花はゝあみ
草萠え
鳥唄ひて
森羅萬象の
歡び騷やぐとき
我ひとり
淋しき鞭に
打たれし胸を抱ふ
良き友は去る
相勵み
相勵まされ
若人の
大いなる夢を語らひ合ひし
友
良き友は去る。
ひとの世
茨の路
これ人生の軌道
友よ
正しく步まん
强く生きん
友よ
去るか
去れ！
輝く眼色の
語らひし 彼岸
目指し 忘る勿れ！
あゝ
良き友は去る。

—五・五夜—

朝鮮文學の過去と現在（七）

李台雨

12

かやうな趨勢で、昨年以來、とたんに活況を呈し、見やうに依つては百花撩亂の狀態を示してゐる。大御所李光洙は理想主義から宗教の世界にまで昇華して居り、金東仁は依然として自然主義に執着し、李泰俊は東洋的淡雅を、李箕永、韓雪野は依然として寫實主義を以て貧しい人々の後を追ひ續けて居り、李孝石は純粹文學へ、金南天は家族史の中へ精進しゐる。

それから去年、最もよく活躍した作家の中、兪鎭午があるが、彼はプロ文學前から、文壇に出て豊かな天性を賞讃された人だが、その時期の作家としてはどことなく借着をしたやうな氣がし、プロ文學期にはプロ文學に忠實たらんとしたけれども、自分の天分を生かすことは出來なかつた。

然し一昨年「受難の記錄」しを發表するにあたり、漸く自己の世界を發見したのである。

それから後の「滄浪亭記」や「蝶」や「秋」などは、充分の自信をもつて創作に當つて居り、從つて表現技巧も目立つて進歩してゐるが、前記の過渡的苦悶を最も顯著に經て來た作家である。

表現技術からすれば、李孝石が第一番に擧げられるのだが、この作家は兪鎭午が知性的であつたに反して感性の作家といはれてゐる。

これらの作家の外に數年前から張赫宙や、今年芥川賞候補作「光の中に」を發表して内地文壇に一石を投げた金史良等は日本文を以つて特異な活躍を見せてゐる。然し、張赫宙は朝鮮文壇では却つて内地文壇でチヤホヤされてゐる程のものではない。それは朝鮮文で書いた彼の作品が量的に多くないところにも原因するが、それよりも寧ろ日本文で書いた程パッとしないのに大きい原因がある。

女流作家としても又崔貞姫、白信愛、金善姫、盧天命、毛允淑等の活躍も朝鮮文壇に彩色を加へてゐる。

なほ最近の朝鮮文學界の隆盛を物語るものとして、出版界の旺盛を擧げることが出來る。

純文藝雜誌として「文章」「人文評論」を出してゐる外に、最も廣汎なる大衆雜誌「朝光」「三千里」其他の十餘種の大衆雜誌を利用してゐるが、その外單行本全集、選集類、文庫本等各種文學的出版物の前例のない洪水的現象をなしてゐる。

この出版界の盛況を見るだけでも最近の朝鮮文學は本格的なスタートをするやうな氣がする

出版界の盛況ばかりでなく、昨年以來、國策線に立つ朝鮮文人協會が生まれ、李光洙、朴英熙、金東仁、鄭寅燮等を始めとし、大多數の作家が、これに參加して、從來のやうな左か右を選ばうとして、まごまごせず、唯だ、今日の歷史が與へた新課題、即ち國民文學建設の大道へ向つて邁進をはじめたのである。

かゝる動きに依つて、今日の朝鮮文學は、明日のすばらしき發展を豫約してくれるものがある。

昨年度一年間に發表された長、中、短篇の總數は、二百四十餘篇の多數に上るさうである。勿論内地文壇のそれには比較すべきものではないにしても、朝鮮文壇としては、新文學史上かつてない盛況である。

13

現在文學に携つてゐる人員からいつても「朝鮮文藝年鑑」（昭和十四年度版）に登載されてゐるだけでも、二百七十六人の多數に上つてゐる。滿洲の滿系文人が全滿をあげて二十餘名にしかならないのに比すれば約十倍以上である。

その中小說家としてマークされてゐるのは、約七十餘名を數へる。この數字もまた世帶の小さな朝鮮としては大きなものである。

殊に前に述べた出版界に於ては、講談物や舊小說類の出版がぐッと減つて、反對に新文藝書籍の出版が活氣を帶びたことも新文學隆運を物語るものである。

この新文學隆運の根本的原因として兪鎭午氏は朝鮮の社會構成に於ける重點の移動をあげて曰く『朝鮮の新文學運動は今までは、或は社會の先覺者の運動であり、或は少數インテリの運動であるに過ぎなかつたがそれが今や大衆的浸透を始めた。

この浸透は、舊來の大衆の文化的向上を意味するものといふよりも大衆の世代的交替を意味するものとして考へる。換言すれば新敎育によつて育てられ、新文化を理解し得るゼネレーションが、今や漸く社會の中心勢力として登場し始めたのである。

中堅作家といはれる人々は、大抵三十乃至四十前後の人々であるが、彼等自身かかるゼネレーションに屬するものとして、彼等を支持する大衆と共に漸次社會の中心層へせり上つて來たのである』と說いてゐるが全く同感である。

兎に角朝鮮の新文學運動は、僅かに三十年の間に、西歐の數世紀、日本内地の七十年に亘る發展の跡を苦難と闘ひながら、さながら荊の黎明期を經て、今やつと日本内地や外國の現代文學と步調を合せて進み得るまでに成長したのである。（完）

（康德七年四月三十日）

文藝茶話

中山義秀の「柔い膿」

最近しきりに書き出してゐる作家の中で、この人など最もしつかりした腕を持つてゐる人であらう。

この作品には、表面平和な仲のいゝ小賣商の夫婦の生活を描き、實はその夫は中々氣難しいところのある人間で妻の方は殆んど召使のやうな態度で夫に仕へてゐる、それにもわけがあるのであつて、彼女は花柳の巷に育ち、大陸まで流れて來て種々と苦勞したといふ經歷の持主なのである。彼女はそこに一つの諦觀を持ち、屈從して生きて行く、自分の運命がそのやうなものだと決めてゐるそんな女なのである。これは柔軟に見えて、しかもその底には一つの强靱なものを持つてゐるといふことでもあらう。

ともあれ相當に複雜な彼女の半生を、これだけにまとめあげたのはやはり作者の腕だと言へるであらう。近來の讀みごたへのある一作であつた。『文藝春秋』五月號に載つてゐる。（御垣衛士）

素人劇團について（下）

緑山貞家

私は素人演出家である。

—藝術の敎授といふことは、やつた人は誰でも知つてゐるが、非常に骨の折れる仕事である。生徒の一人々々の個性をつかみ、生命の火花をもやし、その發展をたすけ、途中の障碍を除き、趣味を向上させ、惡習や利己心を矯正し、いろいろと要求したり主張したりし生徒と親しむと共に叱責し、たえず生きた人間の素材に關心を持たせるやうにし、自分のとつておきの考へをふきこんでやり、生徒のちよつとした成長にも喜びと懸念をもつてついて行く…（ニエミロヴイツチ・ダンチエンコ著「モスクワ藝術座の回想」）

いやはや、大へんなことだ。そんなことが私に出來るものか。併し、少くともダンチエンコが書いてゐないことで私に出來る一つのことがある。それは私が、女優さんの「役」に惚れることが出來る、といふことだ。

私は元來浮氣者であるし、多情で、あまのじやくであるから心底も甚だ下劣である。女房子供もあることだし、世間體も怖ろしいから女優さん自身に惚れることは辛うじて喰ひ止めてゐるが、「役」に惚れる分には誰も何とも言はないし、人によつては却つて「熱心だ」などと褒めてさへくれる。それをいいことにして私は『アルルの女』に出てくる女の役に片つぱしから惚れてしまふのである。田舍娘のヴイヴエツトや母のローズヤルノーのおばあさんに至るまで。いやそれどころか遂に舞臺の上に姿を現はさぬ「アルルの女」にまでおつ惚れてしまつて、彼女の情夫ミチフイオに輕い嫉妬さへ感ずる始末である。その結果として何をするかといへば、何にもしないのである。何にもするなと命ずるのである。手を擴げたり、小首をかしげたり口をゆがめたり耳を動かしたりすると、私はさも偉さうに「そんなことをしないで！」と突然呶鳴つてみせる。役者がみんな素人で、若くてウブだから吃驚して、總ての演技を止めてしまひ、でくの棒のやうに突つ立つたきりでセリフを言ひ、表情さへも作らない。

壁際に根をはやした俳優がテーブルの上のコップに手がとどかずにまご〳〵してるのを見るとすかさず「コップが歩いてこなければ君が歩いて行くより仕樣がないぢやないか！」と又大膽を出すのである。俳優こそいい迷惑と云はねばならない。

素人演出家たるの第一要素は、だから、膽が大きくなければならん、といふことである。どんなにみんながくたびれても演出家といふものは最後まで新鮮な大膽を保持して、役者を吃驚させることを忘れてはいけないのである。だがお客樣はそんなことは知らないから、役者が巧ければ演出が巧いのだと思ひ、演出が失敗だと役者が下手だからだと思つてくれる。

所で、實際は、芝居の失敗の總ては演出者が負ふべきものなのだ。さあ、から樂屋裡をお知らせした以上『アルルの女』に對する囂々たる非難を私に向つて雨あられと降り注ぎ給へ。その爲には先づ高い入場料を拂つて素人芝居を觀ていただかなくては。

人生、他人のあらさがし程易しくて樂しいものはない。そして、さういふ馬鹿氣た樂しみもこの人生にはあつてもいいんぢやないかと私は思ふ。（大連にて四・三〇）

小學卒業生

本會の二大講義

第七十五回新學期開講!! 入會の絕好機來る!! 即刻入會共實名に日本第一の本講義に就て學べ

中學講義錄　高等女學講義錄

此の際の入會者に十大特典提供

入會案内 見本呈す　無代急送す　今スグはがきで申込め

東京・代々木驛前（新築移轉）大日本國民中學會

サア行かう僕の家へ…今度僕の家はトテモ綺麗で感じがよくなつたヨ若いおねいちやんも澤山ゐるヨサア行かう僕の家へ…

富士町三丁目二六朝鮮料理店街

おでき くさ

若葉時には、種々の糜爛や潰瘍などになり易い……

こじれると何をつけてもなかなか癒りにくいものですが……こんな時こそビタミンAD劑ハリバ軟膏が效果を發揮する時です。

ただれた傷面を保護しながら組織に榮養を與へるので病菌の繁殖を防ぎ、短時日で肉芽を新生します

ハリバ軟膏　一圓五十錢　二圓七十五錢

東京・大阪 田邊商店

心地よく 笑て有利に 金融致します

電話特融（大口優待）

ゑんちや　電話③五七七八

曙町二丁目稻荷神社裏通　東京屋

堀出物デパート　質流品專門店　岩田屋　西五馬路一一二　大經路入口

パン　カネタ製麵麭工場

第十一回全國菓子大博覽會 壹等賞 金牌受領

學校 官廳 商店 御用達

西四馬路 電話（2）一八六六番

運送と荷造りの店

各種運送百般　通關貨物取扱　引越荷物荷造

荷造部新設

昌圖公司支店

本店 新京富士町五ノ一 電話（3）三七二七一〇番　支店 大連武藏町一六 奉天宮島町一六五

金剛金庫

旭金剛型　高級金庫　網製書庫　各種製造　在庫豐富

金剛金庫製造元　東來洋行

滿洲興業銀行

本店 新京大同大街

市内 南廣場支店 大馬路出張所

代表電話②四五一一番

營業種目

支店出張所所在地

返金 返品 自由

世帶道具の 加藤陶器店

祝町消防隊横　電（3）四八三八、六五八三番

●時を活用……時計を愛用

昨今甚しく時計類品薄の折柄出來る丈け御手許の時計を御活用下さい

破損及分解掃除等の御修理は何卒技術の店として常に御好評を戴いて居ります當店に御用命願ひます

必ず御滿足なさる樣 責任を以つて御修理申上ます

天龍堂　大和通四二（滿鐵病院西側 二條通派出所前）電話（3）二〇三九番

好評 牛すき かきすき 季節料理

新京一 すき燒專門 奇麗で安價で親切な店 萩の茶屋

御宴会は特に御相談に應じます

東二條通　電話③六三三八

各種寝台

家庭用　折疊式子供寢台　病院用

新京日本橋通　家具裝飾　昌川洋行

滿洲現有勢力と豫備軍の育成

大滿洲庭球協會理事 野田信之 【7】

五、日本にどこまで喰込めるか

この問題こそ世人の最も知らんと欲する處であるが、これを合理的に論結する資料は何一つない。强ひて取り上げれば、一昨年早大庭球部が遠征した時の戰績を顧みて、それに大きな想像をたくましくする外はない。無いよりましだと云ふ意味で先づ判明して居る當時の戰績一、二を掲げて見る事にしよう。

○ドリーズリ弟 六—四 四—六 六—四 田中早大NO1

×同 四—六 四—六 木村早大NO3

但し田中との試合は正式對抗の場合で、木村との試合はその翌日日本領事館官邸に於ける招待試合に於けるもので、ドリーズリ弟は聊か固くなつて居た。尚、當時京城にあつた河村は早大NO・2の中原と次の樣な試合をして居る。

×河村 六—八 二—六 中原早大NO2

然らば當時の田中、中原、木村の日本に於ける實力如何と云ふに、早大が遠征して來た昭和十三年度の全日本男子單庭球順位では（同十四年一月九日發表）田中第十位、中原第十一位、木村第九位に列位されて居る。これに依つてこれを見れば大體滿洲の第一位が日本の第何位ぐらゐに當るかと云ふ想像はつく。

即ち滿洲のNO・1たるドリーズリ弟は日本に行つて日本の第十位內外の成績を擧げ得る事は間違ひないと思はれる。福原、河村だつて大體同樣の處だらうと思ふ。尤も昭和十四年度日本庭球順位では、中原は相變らず第十位處であるが、木村はズツとせり上つて第四位にあり、滿洲選手如何に精進したりとは云へ、何れも社會人で學生同樣の躍進は困難であるから、木村とドリーズリ弟との開きはウンと開いて來たと看做さなければなるまい。つまり今年になつても滿洲軍NO・1の位置は日本に於て矢張り第十位內外と見る事は決して謙遜ではあるまい。

全日本選手權大會に出場するとして、ドリーズリ弟、福原、河村の內、何れか一人が準優勝戰即ちベストエートに勝ち殘る事が出來たら最上の成績と讃へんければならない。併し大正の末期、滿洲から中村阿部小寺等の諸先輩が全日本選手權大會に派遣された當時に較べれば、滿洲庭球のレベルはたしかに上つて居る。次に複試合は單以上に滿洲に不利で、滿洲のNO・1は恐らく日本の第十位以下に我慢せねばなるまい。これを要するに、今度の東亞大會で、庭球競技は日本に對し單二複一計三點の內、一點も獲得する事は困難である。讀者は「せめて比律賓にでも勝て」と念ぜらるゝであらうがこの春、日本の第三、四位たる小寺木村の兩選手があちらの大會に招待されて行つて、何れも決勝戰前に敗退して居る事績に徵する時はこの希望も亦實現性に乏しき大望である事に氣付かれるであらう

この上吾人が吾人の選手に期待するのは、滿洲建國精神の横溢せるファインプレーのみである、勝敗は度外視して專らこの精神の發揚に努力されん事を希望して居る。

六、滿洲庭球の特異性

滿洲庭球の特異性の第一は、それが專ら社會人に依つて構成されて居ると云ふ點である。尤も日本庭球の如く專ら學生級ばかりに依つて構成されて居る庭球も亦確に世界の特例に違ひなからうが、滿洲の如きは又世界に稀である、尤も社會人庭球の盛んな事は決して悲しむべきことでない、寧ろ大いに喜ぶべきことであるが悲しむべきは學生庭球の不振なること否、靑少年庭球の絶無なることである、高專や大學が少ないから從つて庭球をやる學生の少ない事は理の當然であるが、私は玆で其數の事を云つて居るのではない、その盛衰の事を云つて居るのである。更に進んで、滿洲の靑少年間に、庭球がゆきわたらないのはどうした事であらうか、野球ばかりをやらしておけば、それでいゝと云ふのであらうか。

次に滿洲庭球の特異性の第二は、其シーズンの短いと云ふ事である。北滿の事を云へば限りはないが、現在庭球の流行して居る哈爾濱以南の地方に於ても、大體十一月に結氷し翌年三月に解氷するのであるから、解氷期間は四月から十月迄の七ヶ月間である、從つてテニスのシーズンと云ふのは一番長い處で、四月半ばから十月半ばまでの六ヶ月と云ふのが常識的であらう、一年中テニスのやれるアメリカの加州や、ヨーロッパの南海岸地方は勿論及ぶべくもないがせめて盟邦日本に匹敵する位のシーズンがあつたらと、誰しも希ふ處であらう、緯度の關係で滿洲の庭球に、さう云ふ特異性が出來てゐるとあきらめてしまへばそれ迄であるが、庭球人の努力に依つて此特異性をくつがへしてしまひ、更にも一つの新しい特異性を創造する事が出來るとしたらどんなに愉快な事であらう

特異性の第三は、物的資源の全面的外國依存と云ふ事である。これは何も庭球ばかりに限つたことでない外のスポーツの多くは、物的に其資源を全面的外國に依存して居るのであるが、私は滿洲國の庭球が、其物的資源、即ち其ボールを、其ラケットを、其ネットを其靴を、其服裝をいつまでも盟邦日本に依存して居る事を餘りにだらしなき特異性だと觀ずるのである。

特異性の第四は哈爾濱に於ける白系露人のテニスである。南滿地方即ち大連、奉天に硬式庭球が創られたのは大正十二年頃であるが恐らく哈爾濱にはそれとは全然別個の存在として、それより十年乃至二十年前の昔から庭球が行はれてゐたに相違ない。日本の庭球、延いては南滿地方の庭球が多くはイギリス乃至はアメリカの系統を引いて居るのに引きかへ、哈爾濱のテニスは純然たる北歐系統であつて其系統のテニスが、哈爾濱在住の白系露人に依つて傳へられ、今尚イギリス乃至アメリカ風のテニスに味へない一種獨特の風味を發散させて居る事はたしかに滿洲庭球の特異性である。

嘗てハルビンテニス華やかにして、加ふるにハルビン情緒豐かなりし頃はハルビンは日本テニスマンに取つて或種のメッカであり、幾多有名の選手が此地を訪れて、異國風のテニスに兜をぬいで歸つたものである、今この特異性の環境に育つた哈爾濱異國風テニスの掉尾の花として咲きほこるドリーズリ兄弟が、滿洲國代表選手として東亞大會に出場すべく、生れて初めて大海を越え日本に渡らうとして居るが、其成果に目を見張つて居るのは强ち拙者獨りのみではあるまい。

土俵の賞品も銀製品は廢止

【東京發國通】全國ファンの眼を鐵傘下に集中していよいよ夏場所大相撲は九日華々しく國技館に開幕されるが夏場所を前にして七日相撲協會では豫て全國的に展開されてゐる戰時物資活用協會の「銀を御國へ」の國策に協力、從來各力士に授與されてゐる優賞銀杯、銀楯等一切の銀製品を廢止しその代り正賞には木杯、木楯、副賞には國債を授與する事に決定、いよいよ土俵から銀は一切姿を消すこととなつた

氷上劍道大會 五日午後二時から東京芝浦スケート場にて劃期的の氷上劍道大會試演會が催され秩父宮殿下を始め李王垠同妃兩殿下の台臨を仰ぎ其他官民多數の參觀で大人氣であつた【寫眞は氷上劍道大會】

オリンピック第十二回は中止 國際委員會で決定

【ブラッセル六日發國通】第十二回オリンピック大會はフインランドがその擧行を正式に辭退したのに對しその善後處置に關し國際オリンピック委員會ではブラッセルに開催、バイエ・ラツール委員長司會の下に本問題を討議の結果第十二回大會は何れの國に於ても擧行しない旨の決意をなし玆に第十二回大會はオリンピックの歴史から抹殺されることとなつた

東亞大會比島野球代表決定

【マニラ二日發國通】比島體協野球委員會では東亞大會代表選手決定に當つてその萬全を期するためマニラ灣リーグ戰の優勝チームカランバ精糖軍の單獨派遣はこれを避け同軍を中心とする全比島選抜軍を派遣することに決定した、この結果カランバ軍監督ユリオ・チングソン氏を代表軍監督に任命、選手團はカランバから精鋭を十名、實業團、大學、中學等から優秀選手七名を選抜して代表候補としさらに補缺四名を選抜決定した

△代表候補レイムンド（カランバ）ラモン・オンシニアン（カランバ）マリアノ・サベロン（カランバ）ユリア（カランバ）サフラ（カランバ）エミノオ・サベロン（カランバ）ユルベ（カランバ）アルマンド・オンシアン（カランバ）ガウデイオソ・ナバロ（カランバ）ラモス（カランバ）ブリオネス（パスミル）サントス・レツト（マプア工業）J・ビラロン（マプア工業）・アレヨ・サルドン（ファイースタン大學）アントニオ・バラレヤス（聖トーマス大學）パブロデイセル（タリセイ・サイレイ砂糖）、デメトリオ・ピタルアル（セブAA）・プランド・オビル（マプア工業）フエリシアノ・トルレス（ファー・イースタン大學）ベニト・ロカ（カビテ高）ラモン・アルベイター（カマリネス精糖）

大津關東局總長盃爭奪ゴルフ戰

大津關東局總長盃爭奪ゴルフ競技三六ホールスメダルプレーは五日午前八時から新京ゴルフ場に於て七十七名の參加の下に行はれたが結局土井、複森兩選手首位同點となり再試合を九日午後四時から同ゴルフ場で擧行することになつた

土井 四三 四六 八九／四七 四八 九五 N15 計一五四

複森 四六 四七 九三／四六 五一 九七 N18 計一五四

吉利醫院 整形外科 內臟一般

淋疾根斷

卓効！偉効！確効！

等々總ての讃辭は他の追隨を許さざる抜群の功績として遂に本劑（ムソリン）に冠せらる

ムソリンの眞價

1. 內服のみに依りて、体內に强力なる抗菌破滅力を產生せしめ、淋菌に對して殲滅的卓効を發揮す
2. 分泌物及淋糸消失の作用特に顯著にして、普通三日間（一クール）の內服に依りて奏効す
3. 本劑は、男女淋疾の各型（急性、亞急性、慢性）に奏効し、又所謂婦人病に對し廣汎適確に作用す

短期內服衝擊療法 ムソリン錠

用法 三錠宛一日三回、三日間連用の後七日間服用休止し（之を一クール）更に必要に應じこれを繰返す

適應症 淋毒性諸疾患、腎盂炎、膀胱炎、子宮內膜炎、其他尿路諸疾患及葡萄狀球菌性疾患

定價 包裝 廿錠 五十錠 百錠

發賣元 興亞新藥社 大阪市北區樋上町三十八番地

製造元 黑田藥品商會

質流レ 洋服色々 新京祝町三ノ三 三浦屋質店 內 電③三七五五番

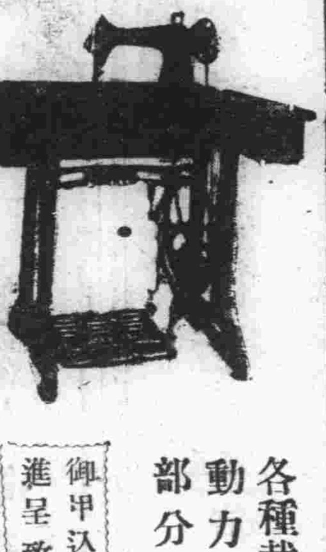

新京國產ミシン商會 各種裁縫機械 動力台設計 部分品一切 御申込次第型錄進呈致します 崇智胡同一〇一 中銀裏通り 電話②一八四二

塗裝 家屋改造 小修繕工事專門 和洋家具、木工一式、建具、戶棚 塗裝、看板、溫突左官一般工事 土木請負 新京便利社 責任者 平山勇 電話③三七五五番 印刷、印判部新設 第一工場 大馬路三〇號日本橋南半丁

營業課目 鑛山測量 鑛山調査 鑛石分析 鑛石鑑定 一般測量及製圖 技術正確・責任出願 ●鑛業法に依る正規製圖並手續出願 新京八島通四四 滿洲鑛業社 社長 土方龜次郎 電話(三)六四四七番 眞寫鑑調製にも應ず 尙滿人には通譯を要せず

營業種目 店舖改造 家屋修繕 家具製作 建具一式 古くて信用ある店 大經路二〇七號 長岡木工所 電話(2)二二五七番 建具の御注文はぜひ長岡へ！ 注文品製作專門店

久 春の御仕度は是非當店で ◎變織白生地 ◎銘仙小紋 ◎西陣お召 ◎名古屋帶……品揃 村岡呉服店 吉野町二丁目 電③二二四二番

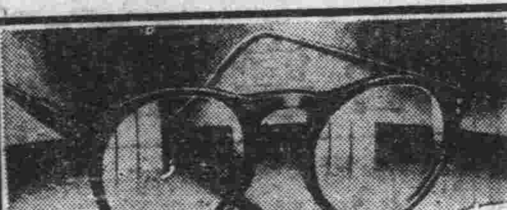

皆樣眼鏡の調子は如何ですか？事務を執るにも勉强するにも大陸建設に鍬を振ふも目に異常あつては能率增進を妨げます、當店に眼鏡全般御相談下さい詳しく御説明申上ます又双眼鏡、望遠鏡、磁石、擴大鏡其他種々取揃へて御座ゐます 兵隊さん五分割引致します 市立病院眼科御指定 岡田眼鏡店 新京吉野町二 電③二四三八

パーマネント

優秀な技術者を招聘しました少しもお待たせせず致します 御婚禮仕度 貸衣裳・カツラ 赤外線美顏術 ダイヤ街通り 老松ビル二階 老松美粧院 電③六三四九番

古本買入 古きを賣つて新智識を！ 東一條通一六 巖松堂古典部 電話(3)五三五八 五四二一

おみやげには新京名物 甘栗太郎 新京銀座 電(3) 2887 3778

御家庭の福音！ 御台所用品、金物類、錆付、油の附着せる機械器具の御ミガキ用として經濟的輕便な!! アカシヤ磨石鹼を御愛用下さい 大連 奉天 萬玉洋行 各地到る處荒物雜貨、藥店、金物店に有り

舌頭は躍る 味覚の花園(パラダイス)！ 味のデパート 辨當 壽司の折詰 大量御注文に應ず 和食 洋食 喫茶 菓子 支那料理 壽司 味ネニ 新京東二条通（銀座街道角） 電話③二三四二番

早廻り飛行 西島選手來京

日本紀元二千六百年の聖代を壽ぎ併せて東亞の前途に幸多からんことを祈念する趣旨のもとに開催された上海大陸新報の壯擧「東亞新秩序早廻り飛行」の南廻り班南京支社次長西島五一氏は南支、臺灣、內地の空を翔破して八日午後五時二十分颯爽たる姿を國都に現はした、滿航自慢のユンカース八六型から降り立つた西島氏は出迎への滿航新京飛行場岩村營業係長、濂田日空主務駐在員、升井國通編輯局長等新聞通信關係者、甘粕滿映理事長代理下課長、太田建國學會主事等と挨拶を交はし飛行場應接室で少憩のゝち太田氏の案內で張國務總理、星野總務長官を官邸に訪問挨拶を述べ午後六時から桃園で開かれた國通、市公署、滿映主催の歡迎宴に臨んだ、九日正午新京飛行場發大連に向ふ

眞劍味ある態度 夜間商業生徒の熱心

晝間の勤務の疲れも忘れ燃ゆるが如き向學心から新京商業學校夜間部に通學、午後五時より九時半まで四時間半孜々として勉學を續ける青少年達の總數は現在のところ百十名、職業別で見ると軍關係の三十九名を筆頭に無職二十六名、特殊會社十七名、個人商店十六名、滿洲國官公署六名、日本官公署五名、その他一名となつてをり、學歷を見ると高二卒八十三名、高一修了十三名、尋六卒十名その他四名となつてゐる、これ等夜間部生の授業を受ける態度と云ふものは眞劍味を帶びてゐる晝間の學生を教授してゐる先生達はその比較に於て思はず襟を正させるものがあると云つてゐる【寫眞は生徒の熱心な授業振り】

行樂の春もラッシユ狀態
國都への人の波に 觀光協會汗だく
五月は＝光る淨月潭探勝 本社主催

躍進國都の春を探るべく最近新京に流れ込んで來る觀光客は凄まじい數に登り新京觀光協會では係員總出で大童の態であるが、平日三臺、日曜、休日四臺で午前午後二回の觀光バス運行もこれがため滿員、次から次に押しかける乘車申込みを斷るのに一苦勞の有樣である、觀光バス利用者は主として內地よりの視察者が多く、協會內土產物賣場の土產物種類中でも新京人形、七寶の帶止、繪葉書等の滿洲色豐かなものが多く賣れてゐる

四月一杯の協會利用者は觀光並に市內バス問合客一萬一千六十五名、土產品部利用者五千二百七十名、計一萬六千三百三十三名となつてをり觀光バス使用延數百九十一臺、乘客四千七百八十三名、これを前年同月に比較すると約一千名の增加となつてゐる

觀光協會五月行事豫定は新京土產品商組合總會、ハイキング展覽會、春の淨月潭大會、新京名所選定會座談會、滿洲土產座談會、大屯娘々祭等となつてをり、恒例本社主催の春の淨月潭大會が二十六日、大屯娘々祭が二十二日から二十六日までと決定してゐる以外に他の日時はまだ未定である

積卸徹底週間 貨物洪水はこの手で

國都の玄關新京驛は發着貨物で未曾有の輻輳を極めてゐるが、貨物鐵道輸送の補助機關として積卸及び配達部門を擔當する國際運輸會社では輸送途中發生する小荷物の破損、減量については責任上係員を督勵して驛員と協力これが絕無に全幅の努力を拂つて來たが、現時の超殺人的輸送難と時局下物資需給の重大性から可及的迅速に積卸並に配達工作の完遂が一般民間に要望されつゝあるのに鑑み、同社新京支店小荷物取扱所では新京驛、警護隊、稅關の後援を得て來る十三日より十九日までの一週間に亘り「積卸工人訓練徹底週間」を實施することゝなつた、同訓練には各係員總動員して業務全般に大改善を加へ有效適切なる工作方針の下に關係從業員並に工人の徹底的指導訓練に當るが、特に品性の陶冶、荷物愛護精神の昂揚、作業能力の增大荷物取扱の正確を圖りもつて運輸報國の大使命達成に邁進することゝなつた

滿系も加へ 百餘名競ふ 全滿指の熱戰

來る十二日午後一時より白菊小學校講堂に於て滿洲能率協會、滿洲商工公會聯合會共同主催、滿鐵能率班後援のもとに全滿タイピスト競技大會が開かれることゝなつた、從來の競技大會は速度にのみ偏重してゐたが今回はこれを避け左の如くタイピストとして實務に貢獻する眞價を綜合採點しこれに等級を與へ將來タイピストの國家檢定を實施する場合の標準基礎資料に資せんとする目的をもつて行はれるものである

△打字の正確を
△文書體裁のまとめ方
△難解原稿の判讀力
△平易なる誤字の訂正能力
△要領筆記による創作打字

參加者は各地（奉天、安東、承德、大連、牡丹江、哈爾濱、四平街）の豫選を通過した優秀日滿系タイピスト各十名宛に新京豫選通過の三十名を加へて全部で百名內外に及ぶが滿系が參加したのは今回が初めてゞある

なほこの競技に於て滿系に對して日滿兩文の競技が行はれるが現在官廳方面では滿系タイピストが自由に日文を打ちこなしてゐる實情に鑑み將來は日系タイピストの分野に滿系が進出してくるだらう事は否めない事實であり競技の結果に各方面では期待をかけてゐる

當日の參加者に全部日本タイプよりの參加章を、入賞者には星野總務長官からの副賞が贈られる

これは歡迎される 便利さ 口頭錄取制度 四道街署のヒット

即日即行主義の濱田四道街署長が管下全派出所員を督勵して昨年四月民衆の便益增進を目的に實施した「口頭錄取」制度は屆け出の手違ひ等から起る時間的不經濟が一掃され然も口頭で簡易に手續が出來る關係上施行以來民間に好評を博して今日に到つて居るが、この印鑑一つで安易に出來る「口頭錄取」による手續の情況を見ると昨年四月以降に取扱つた件數が三千六百三十三件、本年度に入つて一千四百五十件、計五千八十三件と云ふ如何に市民から重寶がられてゐるかがこの老大な數字に依つて示されてゐる

この「口頭錄取」とは即ち民衆に最も密接な藥業許可願、死亡屆、埋火葬認可願、居住證明願、露店營業許可願、阿片イン者の購買煙膏通帳下附願等の手續が當時は自筆捺印の上派出所に提出してゐたものであるが、公文書として取扱ひ兼ねる願書が多數を占め、書き替へるために相當の時間を要しこれがために多くは代書人を通じ願書の屆け出をする向きが多かつたのであるが、同署ではこの時間的空費と代書人に依る代金節約を目的として行つたものであるがこの代書代を施行當時から今日迄に換算して見ると約二千圓と云ふものが管內住民に潤つてゐると云ふ現狀にあり、新政策施行當初の目的を遺憾なく發揮してゐるものと云ふべきである、これについて濱田署長は左の如く語つた

吾々の職務は單に犯人逮捕にのみある譯ではない市民の生活に安定を與へると云ふ事にも重大なる使命がある、口頭錄取を民間に採用したと云ふことはこの點を狙つたものである、僅か三十錢、四十錢の代書代やないかとは云へ塵も積れば山の譬へで現在までに約二千圓餘と云ふものが代書代から得られてゐる、これが管內住民の貯蓄の一端になつてくれゝばであり私の當初に於ける目的を充分に達せられて居るものと思つてゐる

豆腐を作るに豆油が高く困る 商工公會斡旋に乘り出す

新京豆腐同業組合では八日午前十一時より商工公會會議室に豫て日滿同業者約百三十名參集して臨時總會を開催、特に豆油の配給對策につき協議した、豆腐、油揚類は市民の御臺所に缺くべからざるものであるが、この製造過程に是非共必要な豆油が、大豆出廻り不充分から影響して最近市場出廻高が極少量に制限され、業者は卸賣業者から從前百斤（滿斤）二十一圓見當で買ひ得た豆油を闇の四十三圓位に買ひ表面を糊塗して營業を續けてゐたが、物價高の今日とてもやつて行けないとこの對策考究に惱まされ、各業者共個々に油房に公定價格にて豆油配給方を交涉してゐたが思はしからず今回の總會に特に問題とされたもので商工公會の斡旋で何とか解決される模樣である

谷口又士樂團 慰問演奏 謝禮を献金

吉本興業株式會社では目下谷口又士樂團を滿洲に派し各地のアトラクションに出演せしめ國都では七日まで新京キネマで人氣を蒐めてゐたが、八日山田興業部主山田禮水氏の慫慂により國務院を訪問、午後一時から一時間大講室で約一時間慰問演奏を行ひ多大の感激を興へ、之に對し協和會總務廳分會厚生部から謝禮として金一封を贈られたがそのまゝこれを本社に持參、國防獻金として寄託したので直ちに所定の手續を了した

田中夫人送別會

國防婦人會首都本部では多年同會のため功勞があつた田中前中銀總裁夫人ハジメさん（四二）が夫君と共に十二日はとで歸國するのに對し送別の宴を張ることになり、八日午後五時半から張總理夫人、星野長官夫人等同本部幹部卅餘名が總理官邸に集りハジメ夫人を圍んで惜春の一夕を歡笑の裡に過ごし名殘りを惜んだ【寫眞○印が田中夫人】

膝つき合せて 懇談の新形式 廿七日から教化團體會議

複合國家滿洲國の特殊情勢を照合活躍する社會事業振興のため民生部厚生司では其の第一線にたつ各教化團體代表者をあつめ本年度事業計畫を協議することになつたが、從來各團體を一堂に會せしめた大會形式をさけ、特に各團體代表者（三名）と個別的に膝つき合せた懇談形式による眞に相互隔意なき意見交換を行ふといふ思ひきつた方法により社會事業の迫力化を期することゝなつた、なほ會期は左の如く七日に分れ當面の問題である節約儲蓄運動をはじめ禁煙運動、結核豫防運動、讀書識字運動等民衆と最も密接な事業を中心に行はれるはずである（場所は何れも民生部司長室、午後二時開始、各團體とも三名宛）

廿七日（月）道德總會▲廿八日（火）勸戒煙酒總會▲廿九日（水）博濟理善總會▲三十日（木）紅卍字總會▲卅一日（金）五臺山向善普化佛總會▲六月三日（月）大同佛教總會▲四日（火）回教總會

なほ民生部からは王司長、中西厚生科長、孫敎化科長、于保護科長らが出席のほか協和會中央本部、新京特別市公署、社會事業聯合會（各一名）が參加する

寄附

滿洲軍人後援會に對し民生部次長神吉正一氏は亡母忌明に際し金二百圓を、また前中銀總裁田中鐵三郎氏は歸國に當り金五百圓をそれ〴〵寄附した

國勢調查事務局 けふ晴れの開局 紙の看板でも責任は大きい

待望の臨時國勢調查事務局が愈よ九日午前九時から國務院三階の高等官食堂を假事務室に開局する運びとなつたが四月上旬地方處移轉跡のガランとした食堂に卓子を五つ、六つ並べてさゝやかに準備にかゝつた時に較べれば男女事務員がズラリと机を並べた所はよし揭げた看板が壁紙に墨書したわびしいものにせよ堂々たる陣容で局長の徐統計處長以下總勢七十餘名（坂本副局長は調查準備のため日本へ出張中）は大したはりきりである

なほ當日開局に當り星野長官は談話を發表して關係者全部を激勵するが、調查樣式の企案から需品局と協力する千四百萬枚に及ぶ美濃版二連式の用紙調達やその印刷準備等は僅か五ケ月間に一切を完了させねばならぬとあつて「これから殆ど晝夜兼行でなければとても無理ですよ」と一同長期頑張りを決意してゐる

さし當つての經費三百萬圓は近く追加豫算として支出される筈になつてをり、これが決定次第白山公園脇の現在謝介石房產理事長邸を借受け事務所を移轉さす計畫も進められてゐる

小麥粉も通帳制 一人十斤 六月下旬から實施

米穀の通帳制配給に續いて滿系大衆に必要缺くことの出來ない小麥粉の統制配給が實施される、これは六月十日の端午節から實施したい意向であつたが、各種の事情のため大體六月下旬となる模樣で、米穀と同じやうに需要者の狀況に應じての伸縮性は持たせてあり、原則として滿系は大人一人當一ケ月の配當量が十斤、小人（二歲以上十二歲迄）は六斤、老人（六十歲以上）八斤、日系は五人家族を單位に一ケ月一斤（百三十三匁）となつてゐる

民食關係の配給方策は大體米穀と同じであるが土木建築業並に窯業關係苦力用と製麵業並にその他小麥粉加工業用のものが特殊又は大口需要に加へられ、新京專賣署から直接或は指定配給が行はれることになつてゐる

留守中盗難

八日午後一時半頃市內西五馬路一三五號內藤久共氏宅の裏口を破壞、室內にあつた衣類九點、長靴一點、現金二十圓、價格合計四百七十五圓）が何者かに竊取されてゐるのを買物から歸宅した妻女が發見、四道街署に屆け出た

白露系警官歸京

友邦日本の完備せる警察行政視察のため去る四月七日赴日した白系露人警察官視察團一行は北鮮經由一日午後十時五十分新京驛着列車で關係者多數に出迎へられ元氣よく歸京した、一行は安井首都警察廳特務科長の引率で內地主要都市を限なく見學、警察行政全般に亘つて見聞新知識を吸收して來たが、一行は任地歸還後これを大いに活用するんだとハリキつてゐた

糯米盗まる

八日午前三時から同五時までの間に興安大路七ノ二三號大同精米所白一現（四一）さん方裏庭に積んで置いた糯米十八俵（一俵三斗入二十一圓計三百七十六圓）を竊取されて順天署に訴へ出た

滿洲國のお友達と文通がしたい 米國少女から可愛い手紙

杏の花咲く滿洲國のお孃さん方へ、碧い眼の可愛いアメリカのお孃さんからのお便り＝二日新京商工公會宛の英文手紙を係で開いてみると

お元氣ですか、私はアメリカのカンサス州オウガスタ市のドンナ・ホワイトロツクといふ碧い眼のブロンドの十一歲になる少女です、毎日學校で地理を學んでゐますがこの間も滿洲の地理を學び非常に興味を感じました、尙一層よく知るため英語の出來る滿洲の少年少女の方と文通してみたいと思ひます、商工公會で紹介して戴けないでせうかもし適當な人が見當らなかつた場合には商工公會から精しく滿洲事情をお知らせ下さい（概略）

アメリカの田舍町の小國民迄か東亞の一角に躍進を續けてゐる我滿洲國の存在に大きな關心をもつてゐることは嬉しい、これは願つてもない機會だと白菊小學校四年生中村レアさんが返事として第一報を送ることとなつたがお父さんの英譯の一日も早く出來上る事を待ち侘びてゐる

尙文通希望のお子供さん方は商工公會弘報課迄御照會ありたいと

健全生活館で 婦人衛生講座

健全生活館では各種傳染病跳梁期を控へて家庭を通じて豫防知識を普及するため九日午前十時より同館に於て阿部衛生技術廠長の「各種豫防注射の常識について」と題する婦人講座を開講することになつた、一般家庭婦人等の聽講を歡迎すると、なほ同館では十日午後三時から恒例の各小學校擔當訓導の蠶桑食研究會を開催する

上田商大學長

【東京發國通】人口問題の權威として知られる東京商科大學々長法學博士上田貞次郎氏は去月廿五日以來急性盲腸炎切開手術のため慶應病院に入院加療中のところ腹膜炎を併發八日朝遂に逝去した、享年六十二

今井田淸德氏逝去

【東京發國通】貴族院議員今井田淸德氏は腸を病み二月以來內幸町の胃腸病院に入院加療中のところ八日午前一時廿分逝去した享年五十七

今分七鳩

去る日本社主催の腕角力選手權大會に會長の後を引受け、往年西伯利旅行中傲慢不遜な外人をペシャンコにやッつけた痛快な腕自慢譚にヤンヤの喝采を博した拓殖委員會事務局長稻垣征夫氏

×

持ちまへの負けじ魂がモノを云つて、學生時代から凡ゆる運動に手を染めては一廉の名を成してゐるが、最近狩獵の方にも手を出し、大に自重、準備工作を經たうへ去る五日大楡樹へ初陣をこゝろみた

×

その日の獲物、田鳴數羽とあつて意氣揚々引揚げて來た、初陣としては大手柄であると獵友聯盟總裁平島敏夫氏が言明したほど見事な腕前であるらしいが、當日ぶつ放した彈丸の數は一寸聞き洩らした

けふの天氣　北東の風晴時々曇
きのふの氣溫　最高 二三度七　最低 九度七

Columbia
陸軍省撰定歌
愛馬花嫁
松原・渡邊・菊池
（レコード番號一〇〇〇二）
松竹大船映畫 挿入歌
曉に祈る
伊藤久男 コロムビア男聲合唱團
レコードは コロムビア時代

家具の店 片岡洋行

英語個人教授
但學生の方に限る
姓名在社

優良 生石灰販賣
東滿鑛業株式會社
新京市入舟町四丁目七
電話③三三〇八番

當公會元總務科長田子金吾氏は去る四月十六日附を以て退職し其後當公會には勤務不致候に付此段爲念廣告候也
康德七年五月八日
新京商工公會

求住宅及貸室
一、家、賃、場所、間數等を問はず
右御世話被下れし方には謝禮を呈す
日本自動車株式會社新京支店
電話③三七三五番

第六回有獎 滿洲儲蓄債券
賣出期間 自五月十日 至五月二十五日
頭獎 壹千五百圓
額面金額拾圓・賣出價格七圓五角
滿洲興業銀行・郵政局

夏制服別誂
敷島女學校
錦ヶ丘女學校
兩女學校御指定の優良生地にて入念御調製申上げます 十五日まで
二階婦人服部
純綿ポプリン
上衣 五圓五〇
スカート 三・〇〇
三中井

フトン御仕立所
わた打直し、ミシン加工、寢具類
東一條通り五六（稻荷神社隣）
近江屋フトン店
電話③五二〇三番
第一工場 打綿部三笠町六
支店 奉天彌生町十番地

木炭 卸小賣
配達迅速
合名會社 大松號支店
興安大路四ノ一三
電②二七九一

世紀の英雄（41）

番 伸二　夏目 鵬 畫

曠野を衝く（一）

殊によると、かうした女達は、國境を護る兵士、又は獨立守備隊の人達よりも一歩先きに、興安嶺を超えウスリー河に沿つて、人氣のある所といふ所には必ず流れこんで行くのではなからうか。

女達は、『松の家一座』『花柳かの子』さうした字を染めぬいたのぼりを持つてゐる。後は三味線に太鼓を車に積みこんだ一座であつた。

何をするのであらう。何を客に觀せやうとする一座なのであらうか。

とにかくその一座五人の女達が、ソ滿國境を流れるウスリー河の邊り、撫遠からはるばるこの松花江岸の木蘭へ流れついて來たのは昨日の事で、今日は最早、朝からドンチャン騒ぎだ。

夜になつてもその騒ぎは止まない。

女達の御輿を据ゑてゐるのは、申譯ばかりの板塀をめぐらした小料理屋の『長崎』といふ店だが、その右隣りは朝鮮妓館で、むつとする韮と脂の匂を送りこんで來る。

左隣りは、この木蘭ではそれでも第一の宿屋で『ホテル、ムーラン』。このホテル、ムーランに夕方川沿ひに來た塚田源太郎と治子が宿をとつたが、夜中に至り俄然、追手の襲撃を受ける。

――だが、今はまだ九時が廻つたばかり。小料理屋『長崎』では日、鮮、滿の御客を集めて賑やかに御機嫌を伺つてゐる眞最中である。

かん高い聲で、喉に筋を立ててかの子が唱ふと三味線引きの女が撥を入れる。かの子の節がひとくさり切れると、三味線引きが率先して、

『きたさあ――のさあ――どうッこいしよ』

と、言ふのだ。すると、日本人は勿論、朝鮮人も滿洲人も、御詠歌でも唱ふやうに、

『きたさあ――のさあ――どうッこいしよ』

と、合唱するのである。

客はまつたく陶醉しきつてゐた。

きたさあのさあ、の餘韻が切れぬ中に、ひどく先程から御酒を入れてゐる客が

『かの坊、次はお得意の米山甚句といつて貰ひませうか』

と、馴れた口調で催促した。

『ところが、一寸今夜は急ぎますので、これで失禮さして戴きます。はい、何とも相濟みません』

ぱちり、と黒い眼をしばたゝいて、細い鶴のやうな首をすつと反らした。滿洲三界を流れ歩いてゐるとは思へぬやうな水々しい色氣を含んでゐる。

『ちえつ、ねえさん、馬鹿にお急ぎですね、色男でも待つてゐるのかい？』

『大當り。その通りですの。そら、あんたの後の方に立花屋みたいに鼻筋の通つた男がゐるでせう。あれが、あたしのいゝ男なの。あの男が、さつきも、

『かの子や、舞臺でつまらない客のいふ事など相手にせず、早く歸らうよ』

と、言ひました。はい』

『畜生、蹴るよ』

と、とんきやうな聲を出してその後をみたからこれが皆にどつと受けて、破れるやうな拍手である。

かの子は客のしづまるのを待つて、

『本當にこんな良い商賣はないわ。好きな唄を唱つてのろけを言つて、それでお客樣に御手をいたゞいてね。いつでもあの男と「これぢや冥利が盡きやしないかしら」と言つてますの』

澄まして言ふが、客の後には、眞實繪にしたいやうな美青年井出英輔が居る。

列車発着表

○大連方面に
△大連行 前二時[illegible]分
△奉天行 六時四十五分
△釜山行 八時
△奉天行 八時卅五分
△大連行 九時三十分
△營口行 十時三十分
△四平街行 十一時三十分
△奉天行 後一時五分
△大連行 一時四十分
△大連行 二時三十分
△大連行 三時廿五分
△四平街行 四時五十分
△釜山行 六時五十分
△四平街行 七時四十分
△大連行 九時四十分
△大連行 十一時十三分
△奉天行 十一時三十分

○哈爾濱方面行
△哈爾濱行 前三時四十二分
△德惠行 五時十五分
△哈爾濱行 六時三十分
△哈爾濱行 八時十分
△哈爾濱行 九時
△哈爾濱行 後十二時五十二分
△哈爾濱行 三時十五分
△哈爾濱行 五時三十分
△德惠行 七時十分
△哈爾濱行 十時卅五分
△牡丹江行 十一時四十五分

○圖們方面行
△吉林行 前七時五分
△羅津行 八時卅五分
△圖們行 九時四十五分
△吉林行 後一時
△牡丹江行 三時二十分
△吉林行 七時廿五分
△清津行 十時五分

○白城子方面行
△白城子行 前八時廿五分
△白城子行 十時四十五分
△前郭旗行 後五時三十分

○大連方面より
△大連發 前三時卅二分
△大連發 六時十八分
△奉天發 七時四十五分
△大連發 八時
△四平街發 八時四十六分
△四平街發 九時四十分
△四平街發 十時卅二分
△釜山發 十一時四十二分
△奉天發 後十二時三十分
△大連發 三時
△大連發 四時二十分
△大連發 五時二十分
△營口發 六時四十八分
△大連發 八時二十分
△奉天發 九時廿五分
△釜山發 九時四十五分
△奉天發 十一時三十分

○哈爾濱方面より
△德惠發 前零時三十分
△哈爾濱發 二時二十分
△牡丹江發 六時四十四分
△哈爾濱發 前七時五十四分
△德惠發 十一時三十分
△哈爾濱發 後十二時五十分
△哈爾濱發 一時三十分
△哈爾濱發 三時十分
△哈爾濱發 六時四十分
△哈爾濱發 九時三十分
△哈爾濱發 十一時三分

○圖們方面より
△清津發 前七時十二分
△吉林發 十一時廿四分
△牡丹江發 後二時十分
△吉林發 五時廿一分
△圖們發 八時四十分
△羅津發 九時三十分
△吉林發 十一時十五分

大阪商船出帆
うすりい丸 五月十日
りおでじやねろ丸 五月十一日
黎河丸 五月十二日
ぶらた丸 五月十三日
扶桑丸 五月十四日
吉林丸 五月十五日
長安丸 五月十六日
うらる丸 五月十八日
黒龍丸 五月二十日
門司、神戸行（午前十一時大連出帆）
三角、鹿兒島那覇行 大阪丸 午後三時大連發 五月廿四日
事務所＝大連、奉天、新京、哈爾濱、羅津とビューローで連絡切符發賣

廣告の御用は 電話（3）三三〇〇

在來療法を一蹴せる新化學療法の廣汎な應用と

急性・慢性 淋病問答

「淋病は根治するか」

淋病の根治は必ずしも不可能ではないがその治療は甚だ困難なものとされ從來、洗滌、注射、挿入、安靜、食養生等の療法が講ぜられたが、一度尿道に感染すれば尿道粘膜或は尿道腺管に潜入し之が漸次慢性症と決定すれば捗々しき効果を期し得なかつた。從つて舊療法の徹底的な改革は絶へず要求されて來たのであるが遂に最近科學は此の難事を見事征服し專門醫家の治療法を根底より覆えす世界的化學療法劑が發見確立された。

「新化學療法劑とは何か」

二個のズルフォンアミド基を含む新化學物質「アミノベンゾールズルフォンアミド、ベンゾールズルフォン・ヂメチールアミド」に更に他の殺菌性化學藥の配合に成功し藥効を強化せしめた「強力リベール」なる新化學療法劑である。最初ドイツに於て發見されたパラアミノベンツオールズルフオンアミドは一九〇九年發見のサルバルサン（六〇六號）に匹敵するものとして常時世界醫學界の賞讃を浴びたが爾後の實驗にて慢性淋病、副作用に對し不完全なるものとせられ再び猛烈な化學陣の研究により遂に殺菌力は數倍し副作用なき前述の新化學主劑が完成された。今や全世界の諸權威者は淋病治療の劃期的決定藥として激賞してゐる

「どんな殺菌力があるか」

強力リベールは下記の新化學主劑に綜合的藥理相乘作用の敏感性を目的として殺菌性化學藥劑を配合し效力倍加せしめたるものにして他の類似製劑に見られざる鋭敏なる殺菌力を有し洗滌注射を要せず内服のみにより直ちに血液中に吸收され生體内を循環し尿道粘膜、尿道側管、筋肉體、攝護腺等に潜伏せる淋菌に對し直接滲透して徹底的殺菌するもので從來の療法を以てしては考へられざる驚くべき事實である。

「何日で根治するか」

病狀により異るも内服六時間乃至八時間後より尿中に化學藥の反應が顯れ二十四時間にて濁尿を淸澄し二日―三日の短期に止膿、止痛、消炎し淋菌殺滅完了するを例とする又十數年の頑固性淋病も重症の婦人淋病にも驚くべき短期治療の目的を遂し各大病院、專門醫家より激賞されてゐる。服用法は……

（普通療法）初期の急性淋病には一回五錠宛一日三回を五日間服用す。この服藥にて止膿、止痛、消炎し淋菌殺滅を見るを普通とするも理想としては次の突擊療法を適當とす。

（突擊療法）劇症慢性症には最初五日間一回十錠宛一日三回食後服用し五日間休藥し更に反覆治療を徹底せしめる。この突擊にては十數年來の頑固性も最高九三％の驚異的根治效果を擧げつゝあり。（更に休藥期を利し特製リベールを補助服藥せば一層理想的なり）

「副作用はないか」

強力リベールは二基性劑中最高度（溶融點一九四度）の純粹製體を主劑とせるため副作用のみるべきものなく單に内服のみにて早きは二日の後に尿を淸澄し淋菌殺滅を證明する短期治療劑なるため從來の如く往々治療費の負擔に堪へず治療中斷し病狀惡化を招くごときことなく僅少なる費用で全治せしめる理想的新化學療法劑である。

「淋病だけに効く藥か」

強力リベールは單に淋病に對し迅速なる効果を發揮するのみならず、適應範圍は極めて廣く特に連鎖狀球菌、葡萄狀球菌等に基因せる丹毒・敗血症・扁桃腺炎・中耳炎・齒槽膿漏・蓄膿症・面疔・腎盂炎・膀胱炎・產褥熱・腫物其他化膿性疾患等に良効が見られ廣く各地大病院、專門醫家より推奨されてゐる。

●●●適應症●●●
急性淋病・慢性淋病・淋毒性攝護腺炎・淋毒性關節炎・副睾丸炎・膀胱炎・丹毒・婦人淋病・敗血症・中耳炎・腎盂炎・齒槽膿漏・腫物等

定價三圓・五圓・十三圓 各藥店にあり

最高級國產二基性ズルフオンアミド劑
強力リベール錠
大阪市東區南久太郎町 竹村製劑所 振替大阪三六〇番

登錄商標
いんきん・たむし・水虫
セーキン 賽金膏
すり込んでおけば翌日から痒皮が取れすぐ快くなる
三十錢、五十錢、一円 大阪 竹村製劑所 振替大阪三六〇番

こゝなりすし 名代まるぎ寿し
立喰 出前迅速 東二条通五三 電③四五五一

日日案内
廣告料金 ◇三行 一回金六十錢 ◇五行 一回金四十錢 ◇十行 一回金八十錢 一回金一圓六十錢

代書とタイプ印書は東一條通稻荷神社前二丁 南洲堂 電3五一三六

看護 婦附添婦家政婦 新京中央看護婦會 入船町 電3四五〇一

古物 丸八商店 曙町二ノ一八 電3六〇四一

※ミシン 新古を不問、買ひたし御知らせ次第參上致します 新京 佐久川 電2一八四二番

花環 戸川裝飾店 銀パレス前 電3二六二二

カメラ修理 新京銀座 乾寫眞機店 電話3二三九〇

新京犬猫病院 南廣場南入滿鐵病院東側 東三條通 電3三七〇一番

かし布團いたします 新京東二條通（滿鐵醫院横） 有田ドラック專賣所蒲團部

サックは風化し易く用心をなさざる品多し御用は專門の當店に限る 富士町二ノ一五 生好堂 電3五四六七

古本 安價提供 高價買入 生長堂書店 ダイヤ街扇房亭隣り

讀書人の爲の存在 古本 御報即刻參上 正確評價買入 泰山書院 寶山前電呼、三・六五七八

失業路頭に迷ふ者共に本會入を求めたき者 新京東三馬路 電2一〇八五 自疆會 結婚媒介部 自疆會 ドシドシ御申込下さい

トラックに依る 運搬 大和運輸公司 電話3六九〇八番 引越及建築土木科一般 農產物麻袋の準備有

お茶とお茶道具は 新京吉野町一丁目 みどり茶園 電3四七七〇番

淋病 婦人病・皮膚病 胃腸病・神經痛 其他一般慢性病 HS線療法 樂生堂療院 新京祝町二ノ四（西本願寺西横）

紫雲社 看板 裝飾 新京大經路 電話③二一六二

タイプ印書 翻譯・立案 謄寫・代書 新滿社 日本橋町二ノ一四 電話3二三八七

國都 何んでも御用達は 信用 便利 安價 親切 迅速 メツセンジヤ社へ 電②三九二九

冬は あんま 遠近を問はず敏速に御伺ひ致します 愛化堂 電話3二一五三 東二條通三九

印刷及帳簿 三友社 新京永樂町 電話3三四三四

たゝみ 室町公学校前 鵜殿兄弟商會 電③二四八一

權威の斯界 タイピスト養成 タイプライター 日本タイプライター株式會社 新京朝日通八十一 電話③3338 5884

ほねつぎ 滿鐵病院東正門前 今辨慶整骨院 電話③五三六二番

家具 塗裝と裝飾 新京便利社家具部 事務用家具專門 電話（3）三七五五番 責任者 平山 勇

かんばん 玉江 電（3）二八二八

特效藥安心散 淋性花柳病・皮膚病 関節炎・神經痛 リウマチ 特効あり御試服を乞ふ 浪速町二丁目十八番地 吉光堂療院

鍼灸 浪速町二丁目十八番地 東二條通交番前 吉光堂療院 電3三七三六番

鍼あんま灸 胃腸病、神經痛 神經衰弱、小兒諸病 花柳病、肋膜炎 高橋鍼灸科院 電③五八六五

タイピスト養成 授業 午前、午後、夜間 入學隨時 規則書進呈 新京新發路一〇五號 タイプライター 滿洲直賣所 電2四四五二 四四五三番

質 七福屋 入舟町一 電③5549

整骨專門 中央通り 末松接骨院（中央通警察署前） 電3三三〇三番

電話金融 電話賣買 岩見電話店 電話月賦販賣 永樂町三丁目十一ノ四 八島小學校前 電3一三一七番

質 貸出勉強 極く簡單 質流品大安賣 愛知屋 東二条通五二 朝日社隣 電③二五九五

新時代の 横濱屋 簡易金融

電話及金融 高價買入 金融即時・長期秘密 電話の御相談は最も信用ある 月賦販賣 荻本電話店 新京入船町二ノ一

質

質 ○の御用は 荻本質店

家傳お灸 あんま特設 清水堂鍼灸院 電話③六七二七番

新京ダイヤ街 割烹 温泉閣 御宴會は十名様迄 特に御相談 季節の味覚 専門の店

すき焼 肉鳥專門 わかもと